



แผนพัฒนาท้องถิ่น  
(พ.ศ. ๒๕๖๖ – ๒๕๗๐)  
ของ  
องค์การบริหารส่วนตำบลศรีวิชัย

วิสัยทัศน์

“โครงสร้างพื้นฐานดี เกษตรมีคุณภาพ สภาพแวดล้อมน่าอยู่  
คู่คุณภาพชีวิตที่ดีอย่างยั่งยืน บนพื้นฐานหลักปรัชญา  
เศรษฐกิจพอเพียง”



ประกาศองค์การบริหารส่วนตำบลศรีวิชัย

เรื่อง อนุมัติและประกาศใช้แผนพัฒนาท้องถิ่น (พ.ศ. ๒๕๖๖ - ๒๕๗๐) ขององค์การบริหารส่วนตำบลศรีวิชัย

ตามท้องที่องค์การบริหารส่วนตำบลศรีวิชัย ได้ดำเนินการจัดแผนพัฒนาท้องถิ่น (พ.ศ. ๒๕๖๖ - ๒๕๗๐) ขององค์การบริหารส่วนตำบลศรีวิชัยเป็นไปตามระเบียบกระทรวงมหาดไทยว่าด้วยการจัดทำแผนพัฒนาขององค์กรปกครองส่วนท้องถิ่น พ.ศ. ๒๕๔๘ และที่แก้ไขเพิ่มเติมถึง (ฉบับที่ ๓) พ.ศ. ๒๕๖๑ และหนังสือกระทรวงมหาดไทย ด่วนที่สุด ที่ มท ๐๘๑๐.๓/ว ๗๔๖๗ ลงวันที่ ๑๔ ธันวาคม ๒๕๖๓ เรื่อง แนวทางการจัดทำแผนพัฒนาขององค์กรปกครองส่วนท้องถิ่น (พ.ศ. ๒๕๖๖ - ๒๕๗๐) ประกอบกับสภาองค์การบริหารส่วนตำบลศรีวิชัย ได้มีมติให้ความเห็นชอบร่างแผนพัฒนาท้องถิ่น (พ.ศ. ๒๕๖๖ - ๒๕๗๐) ขององค์การบริหารส่วนตำบลศรีวิชัย ในคราวประชุมสมัยวิสามัญ สมัยที่ ๓ ครั้งที่ ๑ ประจำปี พ.ศ. ๒๕๖๔ เมื่อวันที่ ๒๐ กันยายน ๒๕๖๔ แล้วนั้น

อาศัยอำนาจตามความในข้อ ๑๗ วรรคสอง และข้อ ๒๔ แห่งระเบียบกระทรวงมหาดไทยว่าด้วยการจัดทำแผนพัฒนาขององค์กรปกครองส่วนท้องถิ่น พ.ศ. ๒๕๔๘ และที่แก้ไขเพิ่มเติมถึง (ฉบับที่ ๓) พ.ศ. ๒๕๖๑ จึงอนุมัติและประกาศใช้แผนพัฒนาท้องถิ่น (พ.ศ. ๒๕๖๖ - ๒๕๗๐) ขององค์การบริหารส่วนตำบลศรีวิชัย เพื่อใช้เป็นกรอบในการจัดทำงบประมาณรายจ่ายประจำปี งบประมาณรายจ่ายเพิ่มเติม และงบประมาณจากเงินสะสมในช่วงปีงบประมาณ พ.ศ. ๒๕๖๖ ถึงปีงบประมาณ พ.ศ. ๒๕๗๐ ต่อไป

จึงประกาศให้ทราบโดยทั่วกัน

ประกาศ ณ วันที่ ๒๓ เดือนกันยายน พ.ศ. ๒๕๖๔

ชัยยศ กล่อมทอง

(นายชัยยศ กล่อมทอง)

นายกองค์การบริหารส่วนตำบลศรีวิชัย

## คำนำ

องค์การบริหารส่วนตำบลเป็นองค์กรปกครองส่วนท้องถิ่นอันถือได้ว่าเป็นหน่วยงานของรัฐที่มีความใกล้ชิดกับประชาชนและรับรู้สภาพปัญหาความต้องการของประชาชนในท้องถิ่นเป็นอย่างดี ซึ่งตามพระราชบัญญัติสภาตำบลและองค์การบริหารส่วนตำบล พ.ศ. ๒๕๓๗ และแก้ไขเพิ่มเติมถึง (ฉบับที่ ๗) พ.ศ. ๒๕๖๒ มาตรา ๖๖ กำหนดให้องค์การบริหารส่วนตำบลมีอำนาจหน้าที่ในการพัฒนาตำบลทั้งในด้านเศรษฐกิจ สังคม และวัฒนธรรม ประกอบกับพระราชบัญญัติกำหนดแผนและขั้นตอนการกระจายอำนาจให้แก่องค์กรปกครองส่วนท้องถิ่น พ.ศ. ๒๕๔๒ มาตรา ๑๖ ได้กำหนดให้องค์การบริหารส่วนตำบลมีอำนาจและหน้าที่ในการจัดระบบการบริการสาธารณะเพื่อประโยชน์ของประชาชนในท้องถิ่นของตนเอง รวมถึงการจัดทำแผนพัฒนาท้องถิ่นของตนเอง โดยกระบวนการและขั้นตอนดำเนินการจัดทำแผนพัฒนาท้องถิ่นนั้นได้กำหนดไว้ตามระเบียบกระทรวงมหาดไทยว่าด้วยการจัดทำแผนพัฒนาขององค์กรปกครองส่วนท้องถิ่น พ.ศ. ๒๕๔๘ และที่แก้ไขเพิ่มเติมถึง (ฉบับที่ ๓) พ.ศ. ๒๕๖๑ หมวด ๓ ข้อ ๑๗ และข้อ ๑๘ ประกอบกับหนังสือกระทรวงมหาดไทย ด่วนที่สุด ที่ มท ๐๘๑๐.๓/ว ๗๔๖๗ ลงวันที่ ๑๔ ธันวาคม ๒๕๖๔ เรื่อง แนวทางการจัดทำแผนพัฒนาขององค์กรปกครองส่วนท้องถิ่น (พ.ศ. ๒๕๖๖ - ๒๕๗๐) กำหนดให้สามารถนำข้อมูลจากแผนพัฒนาท้องถิ่นฉบับปัจจุบันมาทบทวนและปรับใช้ในการจัดทำแผนพัฒนาท้องถิ่น (พ.ศ. ๒๕๖๖ - ๒๕๗๐) โดยพิจารณาให้มีความสอดคล้องกับยุทธศาสตร์การพัฒนาขององค์กรปกครองส่วนท้องถิ่นในเขตจังหวัด ยุทธศาสตร์จังหวัด ยุทธศาสตร์กลุ่มจังหวัด แผนพัฒนาจังหวัด แผนพัฒนากลุ่มจังหวัด แผนพัฒนาภาค แผนพัฒนาเศรษฐกิจและสังคมแห่งชาติ ยุทธศาสตร์ชาติ ๒๐ ปี และเป้าหมายการพัฒนาที่ยั่งยืน (Sustainable Development Goals : SDGs) ตลอดจนสามารถบูรณาการแผนงาน/โครงการ/กิจกรรม และงบประมาณในพื้นที่ได้อย่างมีประสิทธิภาพ อันจะก่อให้เกิดประโยชน์สูงสุดให้กับประชาชน

ดังนั้น องค์การบริหารส่วนตำบลศรีวิชัย จึงได้จัดทำแผนพัฒนาท้องถิ่น (พ.ศ. ๒๕๖๖ - ๒๕๗๐) ขององค์การบริหารส่วนตำบลศรีวิชัย ฉบับนี้ขึ้น เพื่อใช้เป็นกรอบในการจัดทำงบประมาณรายจ่ายประจำปี งบประมาณรายจ่ายเพิ่มเติม และงบประมาณจากเงินสะสม รวมถึงการประสานโครงการพัฒนาเพื่อขอ งบประมาณจากหน่วยงานอื่นในการพัฒนาองค์การบริหารส่วนตำบลศรีวิชัยทั้งในด้านเศรษฐกิจ สังคม และวัฒนธรรม รวมถึงการจัดระบบการบริการสาธารณะเพื่อประโยชน์ของประชาชนในท้องถิ่นต่อไป

องค์การบริหารส่วนตำบลศรีวิชัย  
อำเภอพุนพิน จังหวัดสุราษฎร์ธานี  
กันยายน ๒๕๖๔

## สารบัญ

	หน้า
คำนำ.....	(๑)
สารบัญ.....	(๒)
ส่วนที่ ๑ สภาพทั่วไปและข้อมูลพื้นฐาน.....	๑
๑. ด้านกายภาพ.....	๑
๒. ด้านการเมือง/การปกครอง.....	๒
๓. ประชากร.....	๒
๔. สภาพทางสังคม.....	๓
๕. ระบบบริการพื้นฐาน.....	๖
๖. ระบบเศรษฐกิจ.....	๗
๗. เศรษฐกิจพอเพียงท้องถิ่น (ด้านการเกษตรและแหล่งน้ำ).....	๘
๘. ศาสนา ประเพณี วัฒนธรรม.....	๑๐
๙. ทรัพยากรธรรมชาติ.....	๑๐
๑๐. อื่นๆ.....	๑๑
๑๐.๑ สรุปผลการจัดเก็บข้อมูลความจำเป็นพื้นฐาน (จปฐ).....	๑๑
๑๐.๒ การประชุมประชาคมหรือการประชุมอื่นๆ.....	๑๒
๑๐.๓ โครงสร้างส่วนราชการและข้อมูลอัตรากำลังเจ้าหน้าที่.....	๑๒
๑๐.๔ สถานะการเงินการคลัง.....	๑๓
ส่วนที่ ๒ ยุทธศาสตร์องค์กรปกครองส่วนท้องถิ่น.....	๑๔
๑. ความสัมพันธ์ระหว่างแผนพัฒนาระดับมหภาค.....	๑๔
๒. ยุทธศาสตร์ขององค์กรปกครองส่วนท้องถิ่น.....	๑๙
๓. การวิเคราะห์เพื่อพัฒนาท้องถิ่น.....	๒๓
ส่วนที่ ๓ การนำแผนพัฒนาท้องถิ่นไปสู่การปฏิบัติ.....	๒๘
๑. ยุทธศาสตร์การพัฒนาและแผนงาน.....	๒๘
๒. บัญชีโครงการพัฒนาท้องถิ่น.....	๒๙
- แบบ ผ.๐๑ .....	๒๙
- แบบ ผ.๐๒ .....	๓๒
- แบบ ผ.๐๓ .....	๖๖
ส่วนที่ ๔ การติดตามและประเมินผล.....	๖๗
๑. การติดตามและประเมินผลยุทธศาสตร์.....	๖๗
๒. การติดตามและประเมินผลโครงการ.....	๖๗
๓. สรุปผลการพัฒนาท้องถิ่นในภาพรวม.....	๖๘
๔. ข้อเสนอแนะในการจัดทำแผนพัฒนาท้องถิ่นในอนาคต.....	๖๙
ภาคผนวก	
ก. รูปแผนที่องค์การบริหารส่วนตำบลศรีวิชัย	

# ส่วนที่ ๑ สภาพทั่วไปและข้อมูลพื้นฐาน

## ประวัติความเป็นมา

ตำบลศรีวิชัย เป็นชุมชนโบราณที่ตั้งอยู่โดยรอบเขาศรีวิชัย กรมศิลปากรสันนิษฐานว่าน่าจะเริ่มประมาณ ๑,๕๐๐ - ๒,๐๐๐ ปี พื้นที่โดยรอบเขาศรีวิชัยน่าจะเป็นทะเล เป็นท่าเรือโบราณ ประชาชนส่วนใหญ่อาศัยอยู่ริมแม่น้ำ เป็นเมืองใหญ่ผู้ปกครองมีฐานะเป็นชนชั้นกษัตริย์ จากการค้นพบเทวรูปพระนารายณ์บนยอดเขาศรีวิชัย เมื่อปี พ.ศ.๒๔๗๐ ซึ่งสมเด็จพระยาดำรงราชานุภาพ (บิดาแห่งประวัติศาสตร์ไทย) ได้รับสั่งให้ มล.จันทร์จิรายุ รัชนี หัวหน้ากองโบราณคดีขณะนั้นนำไปเก็บไว้ ณ พิพิธภัณฑ์สถานแห่งชาติจนถึงปัจจุบัน เป็นจุดเริ่มต้นให้กรมศิลปากรประกาศขึ้นทะเบียนเขาศรีวิชัยและบริเวณโดยรอบเป็นสมบัติของชาติ ตามประกาศในราชกิจจานุเบกษา เล่มที่ ๕๓ ตอนที่ ๓๔ ลงวันที่ ๒๗ กันยายน ๒๔๗๙ จากหลักฐานการขุดพบเทวรูปพระนารายณ์ ลูกปัดอินเดียน และสถาปัตยกรรมศิลา เช่น ธรณีประตู ฐานเสาหิน บนยอดเขาศรีวิชัย สันนิษฐานว่าประมาณพุทธศตวรรษที่ ๑๔ - ๑๕ ชาวอินเดียได้มาติดต่อค้าขายและเผยแพร่ศาสนาฮินดูลัทธิไวษณวนิกาย จากการขุดพบกรุพระพิมพ์เม็ดกระดุม พระพุทธรูปหินทราย บริเวณถ้ำวัดเขาศรีวิชัยปัจจุบันสันนิษฐานว่าประมาณพุทธศตวรรษที่ ๑๔ - ๑๕ ศาสนาฮินดู เริ่มเสื่อมลงมีการเผยแพร่ศาสนาพุทธเข้ามาสู่บริเวณนี้

จากการเล่าของผู้สูงอายุในพื้นที่ และข้อเขียนของพระเทพสิทธินายก อดีตคณะจังหวัดสุราษฎร์ธานีทราบว่าในอดีตก่อนที่กรมพระดำรงราชานุภาพจะรับสั่งให้นำเทวรูปพระนารายณ์ไปเก็บไว้ยังพิพิธภัณฑ์สถานแห่งชาติ ประชาชนรอบอาณาบริเวณวัดเขาศรีวิชัย และในเขตอำเภอพุนพิน อำเภอใกล้เคียงจะจัดพิธีกรรมเช่นสรงพระนารายณ์และพิธีอาบน้ำพระนารายณ์ โดยใช้น้ำมะพร้าวอ่อนในช่วงเทศกาลสงกรานต์ของทุกปี ประเพณีดังกล่าวได้หยุดชะงักไประยะหนึ่ง ต่อมาโรงเรียนวัดเขาศรีวิชัยได้เล็งเห็นถึงความสำคัญของประเพณีดังกล่าว จึงจัดให้มีการฟื้นฟูประเพณีดังกล่าวขึ้นมาอีกครั้งหนึ่งตั้งแต่ปี พ.ศ.๒๕๔๕ เป็นต้นมา

เมื่อ พ.ศ.๒๕๑๙ ได้แบ่งท้องที่ตำบลลิเล็ดและตำบลพุนพิน มารวมกันเป็นตำบลศรีวิชัย และต่อมาได้ยกฐานะเป็นองค์การบริหารส่วนตำบลศรีวิชัย ตามประกาศกระทรวงมหาดไทย เรื่อง จัดตั้งองค์การบริหารส่วนตำบล ลงวันที่ ๑๙ ธันวาคม ๒๕๓๙

## ๑. ด้านกายภาพ

๑.๑ ที่ตั้ง องค์การบริหารส่วนตำบลศรีวิชัย มีเนื้อที่ทั้งหมดประมาณ ๒๑.๔๐ ตารางกิโลเมตร หรือประมาณ ๑๓,๓๗๔ ไร่ ตั้งอยู่ทางตอนใต้ของอำเภอพุนพิน จังหวัดสุราษฎร์ธานี โดยมีระยะทางห่างจากที่ว่าการอำเภอพุนพิน ประมาณ ๙ กิโลเมตร มีอาณาเขตติดต่อ ดังนี้

ทิศเหนือ	ติดต่อกับ	ตำบลลิเล็ด, ตำบลท่าเคย
ทิศใต้	ติดต่อกับ	ตำบลท่าข้าม
ทิศตะวันออก	ติดต่อกับ	ตำบลบางโพธิ์ อำเภอเมืองสุราษฎร์ธานี
ทิศตะวันตก	ติดต่อกับ	ตำบลพุนพิน, ตำบลหัวเตย, ตำบลมะลวน

๑.๒ ลักษณะภูมิประเทศ พื้นที่โดยทั่วไปขององค์การบริหารส่วนตำบลศรีวิชัย มีลักษณะเป็นที่ราบลุ่ม มีแม่น้ำไหลผ่าน คือ คลองพุนพินซึ่งเป็นสาขาของแม่น้ำตาปี และมีพื้นที่บางส่วนเป็นที่ราบเชิงเขา

๑.๓ ลักษณะภูมิอากาศ ได้รับอิทธิพลจากมรสุมตะวันตกเฉียงใต้ ซึ่งทำให้มีช่วงฤดูฝนยาวนานและมรสุมตะวันออกเฉียงเหนือพัดผ่านทำให้ฤดูร้อนและฝนระยะเวลาใกล้เคียงกัน ทำให้ฤดูฝนมีน้ำมากเกินไปและฤดูร้อนเกิดการขาดแคลนน้ำดื่ม น้ำใช้ในช่วงฤดูแล้ง

๑.๔ ลักษณะของดิน เป็นดินเหนียวเหมาะสำหรับการทำการเกษตร เช่น ปาล์มน้ำมัน ยางพารา มะพร้าว แตงโม ฝรั่ง และพืชผักต่างๆ

๑.๕ ลักษณะของแหล่งน้ำ มีแหล่งน้ำธรรมชาติไหลผ่าน คือ คลองพุนพินซึ่งเป็นสาขาของแม่น้ำตาปี

๑.๖ ลักษณะของป่าไม้ มีป่าไม้อยู่ตามภูเขาเป็นเนินเขาขนาดย่อม คือ เขาจรดเข เขาดิน เขาศรีวิชัย และเขาพระอานนท์

## ๒. ด้านการเมือง/การปกครอง

๒.๑ เขตการปกครอง การแบ่งเขตการปกครองของตำบลศรีวิชัย แบ่งออกเป็น ๓ หมู่บ้าน ดังนี้

หมู่ที่	ชื่อหมู่บ้าน	ชื่อผู้ปกครองหมู่บ้าน	ตำแหน่ง
๑	บ้านหัวเขา	นายไกรสิทธิ์ ประกอบพร	ผู้ใหญ่บ้าน หมู่ที่ ๑
๒	บ้านดอนทราย	นายสุรพล ถึงเจริญ	กำนันตำบลศรีวิชัย
๓	บ้านทุ่งอ่าว	นายบุญมาก โมอ่อน	ผู้ใหญ่บ้าน หมู่ที่ ๓

๒.๒ การเลือกตั้ง ในการเลือกตั้งสมาชิกสภาองค์การบริหารส่วนตำบล และนายกองค์การบริหารส่วนตำบล เมื่อวันที่ ๑๓ ตุลาคม ๒๕๕๖ มีข้อมูลดังนี้

ประเภทการเลือกตั้ง	เขตเลือกตั้งที่	จำนวนผู้มีสิทธิเลือกตั้งในบัญชีรายชื่อ	จำนวนผู้มีสิทธิที่มาแสดงตนขอรับบัตร	จำนวนบัตรเลือกตั้งที่ได้รับมา	จำนวนบัตรเลือกตั้งที่ใช้ลงคะแนน	จำนวนบัตรดี	จำนวนบัตรเสีย	จำนวนบัตรที่ไม่ประสงค์ลงคะแนน
นายกองค์การบริหารส่วนตำบล	-	๑,๕๗๗	๑,๓๑๑	๑,๓๒๕	๑,๓๑๑	๑,๐๖๑	๑๕๙	๙๑
สมาชิกสภาองค์การบริหารส่วนตำบล	๑	๕๖๑	๔๓๙	๖๒๕	๔๓๙	๔๒๕	๗	๗
	๒	๔๓๘	๓๗๑	๔๗๕	๓๗๑	๓๖๔	๔	๓
	๓	๕๗๘	๕๐๑	๖๒๕	๕๐๑	๔๙๕	๖	๐

## ๓. ประชากร

๓.๑ ข้อมูลเกี่ยวกับจำนวนประชากร มีประชากรในปี พ.ศ. ๒๕๖๔ ทั้งสิ้นจำนวน ๒,๒๑๗ คน แยกเป็นชาย ๑,๑๒๕ คน หญิง ๑,๐๙๒ คน มีความหนาแน่นเฉลี่ย ๑๐๓.๕ คน/ตารางกิโลเมตร โดยมีรายละเอียดดังนี้

หมู่ที่	หมู่บ้าน	จำนวนประชากร						จำนวนครัวเรือน	
		ชาย		หญิง		รวม		ปี ๒๕๖๓	ปี ๒๕๖๔
		ปี ๒๕๖๓	ปี ๒๕๖๔	ปี ๒๕๖๓	ปี ๒๕๖๔	ปี ๒๕๖๓	ปี ๒๕๖๔		
๑	บ้านหัวเขา	๓๗๐	๓๗๐	๓๖๑	๓๕๑	๗๓๑	๗๒๑	๒๕๔	๒๖๐
๒	บ้านดอนทราย	๓๐๘	๓๒๒	๓๐๕	๓๐๘	๖๑๓	๖๓๐	๒๗๗	๒๙๑
๓	บ้านทุ่งอ่าว	๔๓๔	๔๓๓	๔๒๙	๔๓๓	๘๖๓	๘๖๖	๒๖๖	๒๖๙
รวม		๑,๑๑๒	๑,๑๒๕	๑,๐๙๕	๑,๐๙๒	๒,๒๐๗	๒,๒๑๗	๗๙๗	๘๒๐

(ที่มา : สำนักทะเบียนอำเภอพุนพิน จังหวัดสุราษฎร์ธานี ข้อมูล ณ เดือนสิงหาคม ๒๕๖๔)

## ๓.๒ ช่วงอายุและจำนวนประชากร จำนวนประชากรแยกตามช่วงอายุ

ช่วงอายุ (ปี)	เพศชาย (คน)		เพศหญิง (คน)		รวม (คน)	
	ปี ๒๕๖๓	ปี ๒๕๖๔	ปี ๒๕๖๓	ปี ๒๕๖๔	ปี ๒๕๖๓	ปี ๒๕๖๔
น้อยกว่า ๑ ปี	๙	๑๐	๘	๖	๑๗	๑๖
๑ - ๒ ปี	๒๗	๒๕	๒๗	๑๖	๕๔	๔๑
๓ - ๕ ปี	๓๐	๓๓	๓๐	๓๘	๖๐	๗๑
๖ - ๑๒ ปี	๙๑	๘๕	๑๐๑	๙๓	๑๙๒	๑๗๘
๑๓ - ๑๘ ปี	๘๙	๑๐๔	๘๕	๘๒	๑๗๔	๑๘๖
๑๙ - ๒๕ ปี	๑๒๕	๑๐๖	๘๖	๘๐	๒๑๑	๑๘๖
๒๖ - ๔๐ ปี	๒๓๓	๒๒๗	๒๓๗	๒๓๔	๔๗๐	๔๖๑
๔๑ - ๕๙ ปี	๓๓๘	๓๔๓	๓๑๒	๓๒๐	๖๕๐	๖๖๓
๖๐ - ๙๙ ปี	๑๗๐	๑๙๒	๒๐๙	๒๒๓	๓๗๙	๔๑๕
๑๐๐ ปีขึ้นไป	๐	๐	๐	๐	๐	๐
<b>รวมทั้งสิ้น</b>	<b>๑,๑๑๒</b>	<b>๑,๑๒๕</b>	<b>๑,๐๙๕</b>	<b>๑,๐๙๒</b>	<b>๒,๒๐๗</b>	<b>๒,๒๑๗</b>

(ที่มา : สำนักทะเบียนอำเภอพุนพิน จังหวัดสุราษฎร์ธานี ข้อมูล ณ เดือนสิงหาคม ๒๕๖๔)

## ๔. สภาพทางสังคม

๔.๑ การศึกษา มีศูนย์พัฒนาเด็กเล็กซึ่งอยู่ในความรับผิดชอบขององค์การบริหารส่วนตำบลศรีวิชัย จำนวน ๒ แห่ง และมีโรงเรียนตั้งอยู่ในพื้นที่ตำบลศรีวิชัย ซึ่งอยู่ในสังกัด สปช. จำนวน ๒ แห่ง ดังนี้

ที่	ชื่อสถานศึกษา	ระดับการศึกษา	จำนวนเด็กนักเรียน		รวม
			ชาย	หญิง	
๑	โรงเรียนวัดเขาศรีวิชัย	อนุบาล ๑	-	-	-
		อนุบาล ๒	๑๐	๗	๑๗
		อนุบาล ๓	๑๒	๖	๑๘
		ประถมศึกษาปีที่ ๑	๘	๓	๑๑
		ประถมศึกษาปีที่ ๒	๑๐	๑๕	๒๕
		ประถมศึกษาปีที่ ๓	๑๑	๑๓	๒๔
		ประถมศึกษาปีที่ ๔	๑๐	๑๘	๒๘
		ประถมศึกษาปีที่ ๕	๙	๑๖	๒๕
		ประถมศึกษาปีที่ ๖	๑๑	๑๓	๒๔
		มัธยมศึกษาปีที่ ๑	๓๖	๒๑	๕๗
		มัธยมศึกษาปีที่ ๒	๓๑	๒๗	๕๘
		มัธยมศึกษาปีที่ ๓	๑๘	๒๐	๓๘
		มัธยมศึกษาปีที่ ๔	๗	๑๔	๒๑
		มัธยมศึกษาปีที่ ๕	๙	๑๑	๒๐
มัธยมศึกษาปีที่ ๖	๓	๑๐	๑๓		
	<b>รวม</b>	<b>๑๘๕</b>	<b>๑๙๔</b>	<b>๓๗๙</b>	

(ที่มา : โรงเรียนวัดเขาศรีวิชัย ข้อมูล ณ เดือนมิถุนายน ๒๕๖๔)

ที่	ชื่อสถานศึกษา	ระดับการศึกษา	จำนวนเด็กนักเรียน		รวม
			ชาย	หญิง	
๒	โรงเรียนวัดสามัคคีธรรมาราม	อนุบาล ๑	-	-	-
		อนุบาล ๒	๕	๕	๑๐
		อนุบาล ๓	๔	๙	๑๓
		ประถมศึกษาปีที่ ๑	๗	๖	๑๓
		ประถมศึกษาปีที่ ๒	๑๐	๖	๑๖
		ประถมศึกษาปีที่ ๓	๑๐	๑๑	๒๑
		ประถมศึกษาปีที่ ๔	๙	๙	๑๘
		ประถมศึกษาปีที่ ๕	๖	๙	๑๕
		ประถมศึกษาปีที่ ๖	๑๐	๘	๑๘
			<b>๖๑</b>	<b>๖๓</b>	<b>๑๒๔</b>

(ที่มา : โรงเรียนวัดสามัคคีธรรม ข้อมูล ณ เดือนกรกฎาคม ๒๕๖๔)

ที่	ชื่อสถานศึกษา	จำนวนเด็กนักเรียน		รวม
		ชาย	หญิง	
๑	ศูนย์พัฒนาเด็กเล็ก อบต.ศรีวิชัย ๑ บ้านหัวเขา	๑๒	๙	๒๑
๒	ศูนย์พัฒนาเด็กเล็ก อบต.ศรีวิชัย ๒ บ้านทุ่งอ่าว	๑๐	๑๗	๒๗
<b>รวมทั้งสิ้น</b>		<b>๒๒</b>	<b>๒๖</b>	<b>๔๘</b>

(ที่มา : ระบบ CCIS ข้อมูล ณ เดือนมิถุนายน ๒๕๖๔)

**๔.๒ การสาธารณสุข** ในเขตพื้นที่องค์การบริหารส่วนตำบลศรีวิชัย มีสถานบริการด้านสาธารณสุข จำนวน ๑ แห่ง คือ โรงพยาบาลส่งเสริมสุขภาพตำบลศรีวิชัย ตั้งอยู่หมู่ที่ ๑ บ้านหัวเขา ตำบลศรีวิชัย

**ข้อมูลสถิติด้านสาธารณสุขในเขตพื้นที่ตำบลศรีวิชัย ในช่วงระยะเวลา พ.ศ. ๒๕๖๓**

ลำดับ	ข้อมูล	สถิติ
๑	ข้อมูลสถิติชีพ - อัตราการเกิด ๑๒ ราย - อัตราการตาย ๙ ราย - อัตราการเพิ่ม	๐.๕ ๐.๔ ๐.๑
๒	อัตราการตายและสาเหตุการตาย - โรคเบาหวาน - โรคความดันโลหิตสูง - โรคมะเร็ง - โรคหัวใจ - โรคชรา	๓ ๒ ๑ ๑ ๒



ลำดับ	ข้อมูล	สถิติ
๓	สาเหตุการป่วยตามกลุ่มโรค - โรคระบบทางเดินหายใจ - โรคระบบกล้ามเนื้อ - โรคเบาหวาน - โรคความดันโลหิตสูง - โรคผิวหนังและเนื้อเยื่อ	๑,๑๘๕ ๘๒๗ ๒๗ ๒,๑๕๐ ๔๔๗
๔	โรคที่ต้องเฝ้าระวังทางระบาดวิทยา - ไข้เลือดออก - อุจจาระร่วง - ตาแดง - สกัฟไทฟัส - มือเท้าปาก	๓ ๔๒ ๗๗ ๔ ๐
๕	จำนวนสตรีมีครรภ์	๘
๖	จำนวนผู้ป่วยติดเตียง	๖
๗	จำนวนอาสาสมัครสาธารณสุขประจำหมู่บ้าน (อสม.) ตำบลศรีวิชัย	๔๘
๘	ผู้ป่วยระยะประคับประคอง Palliative	๓

(ที่มา : รพ.สต.ศรีวิชัย ข้อมูล ณ เดือนมีนาคม ๒๕๖๓)

**๔.๓ อาชญากรรม/ยาเสพติด** มีหน่วยบริการประชาชนตำบลศรีวิชัย ตั้งอยู่หมู่ที่ ๒ ตำบลศรีวิชัย ในการดูแลรักษาความปลอดภัยในชีวิตและทรัพย์สิน โดยมีข้อมูลสถิติคดีในเขตพื้นที่ตำบลศรีวิชัย ปี ๒๕๖๑ - ๒๕๖๔ ดังนี้

ที่	ประเภทคดี	จำนวนคดี			
		ปี ๒๕๖๑	ปี ๒๕๖๒	ปี ๒๕๖๓	ปี ๒๕๖๔
๑	คดีเกี่ยวกับชีวิต ร่างกาย และเพศ	-	๑	๒	๑
๒	คดีเกี่ยวกับทรัพย์สิน	-	๒	๐	๑
๓	คดีความผิดพิเศษ	-	๑	๐	-
๔	คดีที่รัฐเป็นผู้เสียหาย	-	๕๒	๓๑	๑๔
๕	คดียาเสพติด	๑๒	-	-	-
	<b>รวม</b>	<b>๑๒</b>	<b>๕๖</b>	<b>๓๓</b>	<b>๑๖</b>

(ที่มา : สถานีตำรวจภูธรพุนพิน ข้อมูล ณ เดือนสิงหาคม ๒๕๖๔)

**๔.๔ การสังคมสงเคราะห์** ในปีงบประมาณ พ.ศ. ๒๕๖๔ มีผู้สูงอายุ ผู้พิการ และผู้ป่วยเอดส์ ที่ได้ขึ้นทะเบียนขอรับเบี้ยยังชีพไว้กับองค์การบริหารส่วนตำบลศรีวิชัย ดังนี้

- ๑) ผู้สูงอายุที่มีสิทธิได้รับเบี้ยยังชีพผู้สูงอายุ จำนวน ๔๐๐ คน
- ๒) ผู้พิการที่มีสิทธิได้รับเบี้ยยังชีพผู้พิการ จำนวน ๔๕ คน
- ๓) ผู้ป่วยเอดส์ที่มีสิทธิได้รับเบี้ยยังชีพผู้ป่วยเอดส์ จำนวน ๑ คน

## ๕. ระบบบริการพื้นฐาน

### ๕.๑ การคมนาคมขนส่ง ถนนที่อยู่ในเขตพื้นที่องค์การบริหารส่วนตำบลศรีวิชัย ดังนี้

รายละเอียดทะเบียนสายทางที่อยู่ในเขตพื้นที่องค์การบริหารส่วนตำบลศรีวิชัย อำเภอพุนพิน จังหวัดสุราษฎร์ธานี

ลำดับที่	หมายเลขสายทาง	ชื่อสายทาง	ระยะทาง	ผิว	ชนิดผิวทาง (กิโลเมตร)						หน่วยงานที่รับผิดชอบ	
			กิโลเมตร	เมตร	แอสฟัลท์	เคพซีล	คสล.	หินคลุก	ลูกรัง	อื่นๆ		
๑	๔๑๗	สายสนามบิน-เมืองสุราษฎร์ฯ	๖.๕๐๐	๑๖.๐๐	๖.๕๐๐							ทางหลวง
๒	๔๒๖๐	สายทุ่งโพธิ์-บางปลา	๘.๐๘๕	๘.๐๐	๘.๐๘๕							ทางหลวง
๓		สายศรีวิชัย-บางปอ	๙.๐๙๐	๘.๐๐		๙.๐๙๐						ทางหลวง
๔		สายดอนใหญ่-ทุ่งอ่าว	๑.๕๕๐	๖.๐๐	๑.๕๕๐							ทางหลวง
๕		สายศรีวิชัย-พุนพินใต้๑	๑.๑๑๐	๖.๐๐				๑.๑๑๐				อบต.ศรีวิชัย
๖		สายศรีวิชัย-พุนพินใต้๒	๑.๑๐๐	๖.๐๐	๑.๑๐๐							อบต.ศรีวิชัย
๗		สายเลียงทางด่วน	๐.๔๐๐	๔.๐๐				๐.๔๐๐				อบต.ศรีวิชัย
๘		สายหัวท่า	๐.๙๕๐	๔.๐๐		๐.๙๕๐						อบต.ศรีวิชัย
๙		สายโรงสูบ	๐.๔๓๐	๕.๐๐	๐.๔๓๐							อบต.ศรีวิชัย
๑๐		สายบางพรหม	๐.๓๒๐	๕.๐๐				๐.๓๒๐				อบต.ศรีวิชัย
๑๑		สายท่าเจริญสุข (ตอน๑)	๐.๕๒๐	๔.๐๐				๐.๕๒๐				อบต.ศรีวิชัย
๑๒		สายท่าเจริญสุข (ตอน๒)	๐.๘๘๐	๔.๐๐				๐.๘๘๐				อบต.ศรีวิชัย
๑๓		สายศรีวิชัย๑/๑	๐.๘๙๐	๕.๐๐				๐.๘๙๐				อบต.ศรีวิชัย
๑๔		สายเหมือนมณี	๐.๘๓๐	๕.๐๐	๐.๘๓๐							อบต.ศรีวิชัย
๑๕		สายสระพัง	๐.๕๐๐	๔.๐๐				๐.๕๐๐				อบต.ศรีวิชัย
๑๖		สายนาถ่าง-ไผ่พระ	๒.๒๗๕	๕.๐๐		๒.๒๗๕						อบต.ศรีวิชัย
๑๗		สายเขานรเดช	๐.๙๐๐	๔.๐๐				๐.๙๐๐				อบต.ศรีวิชัย
๑๘		สายณรัชช	๐.๕๐๐	๔.๐๐				๐.๕๐๐				อบต.ศรีวิชัย
๑๙		สายนาถ่าง-ทุ่งอ่าว	๐.๘๕๐	๔.๐๐					๐.๘๕๐			อบต.ศรีวิชัย
๒๐		สายดอนชาย-ดอนคอก	๒.๔๕๐	๕.๐๐	๒.๔๕๐							อบต.ศรีวิชัย
๒๑		สายหน้าวัด-ลีเล็ด	๐.๒๔๐	๕.๐๐				๐.๒๔๐				อบต.ศรีวิชัย
๒๒		สายประมง-แหลมสน	๑.๖๐๐	๔.๐๐					๑.๖๐๐			อบต.ศรีวิชัย
๒๓		สายชายเสม็ด-ประมง	๐.๙๐๐	๔.๐๐				๐.๙๐๐				อบต.ศรีวิชัย
๒๔		สายในลุ่ม-แหลมสน (ตอน๑)	๒.๕๐๐	๕.๐๐					๒.๕๐๐			อบต.ศรีวิชัย
๒๕		สายในลุ่ม-แหลมสน (ตอน๒)	๐.๓๐๐	๕.๐๐	๐.๓๐๐							อบต.ศรีวิชัย
๒๖		สายหนองเม็ง๑	๐.๖๔๐	๔.๐๐					๐.๖๔๐			อบต.ศรีวิชัย
๒๗		สายหนองเม็ง๒	๐.๔๕๐	๔.๐๐					๐.๔๕๐			อบต.ศรีวิชัย
๒๘		สายหน้าโรงเรียนวัดทุ่งอ่าว	๐.๒๕๐	๕.๐๐				๐.๒๕๐				อบต.ศรีวิชัย
๒๙		สายหน้าโรงเรียนวัดเขาศรีวิชัย	๐.๙๙๕	๕.๐๐				๐.๙๙๕				อบต.ศรีวิชัย
๓๐		สายเขาอานนท์-ปอปลา	๑.๑๓๐	๔.๐๐					๑.๑๓๐			อบต.ศรีวิชัย
๓๑		สายหลังเขาพระอานนท์	๐.๕๐๐	๕.๐๐	๐.๕๐๐							อบต.ศรีวิชัย
๓๒		เขาพระอานนท์	๐.๓๑๐	๕.๐๐				๐.๓๑๐				อบต.ศรีวิชัย
๓๓		สายคลองไถ่กิ่ง	๑.๘๖๐	๔.๐๐					๑.๘๖๐			อบต.ศรีวิชัย
๓๔		สายยายจุก	๐.๖๕๐	๕.๐๐					๐.๖๕๐			อบต.ศรีวิชัย
๓๕		สายโรงสูบ - บ้านนางพร้อม	๐.๒๑๐	๔.๐๐				๐.๒๑๐				อบต.ศรีวิชัย
๓๖		สายในลุ่ม - กลางทุ่ง	๑.๐๐๐	๔.๐๐					๑.๐๐๐			อบต.ศรีวิชัย
รวม	๔ สายทาง	ถนนของหน่วยงานอื่น	๒๕.๒๒๕		๑๖.๑๓๕	๙.๐๙๐	-	-	-			
รวม	๓๒ สายทาง	ถนนของ อบต.ศรีวิชัย	๒๘.๔๔๐		๕.๖๑๐	๓.๒๒๕	๗.๑๔๕	๑.๗๘๐	๑๐.๖๘๐			
รวม	๓๖ สายทาง	รวมถนนทั้งหมด	๕๓.๖๖๕		๒๑.๗๔๕	๑๒.๓๑๕	๗.๑๔๕	๑.๗๘๐	๑๐.๖๘๐			

(ที่มา : กองช่าง องค์การบริหารส่วนตำบลศรีวิชัย อำเภอพุนพิน จังหวัดสุราษฎร์ธานี ข้อมูล ณ ปี ๒๕๖๔)

๕.๒ การไฟฟ้า ในพื้นที่องค์การบริหารส่วนตำบลศรีวิชัยมีไฟฟ้าใช้ทุกครัวเรือน

๕.๓ การประปา ในพื้นที่องค์การบริหารส่วนตำบลศรีวิชัยใช้น้ำประปาจากการประปาส่วนภูมิภาค สาขาสุราษฎร์ธานี (ชั้นพิเศษ) แต่ยังไม่ครอบคลุมทั้งพื้นที่ โดยมีครัวเรือนที่มีน้ำประปาใช้ประมาณ ๕๗๐ ครัวเรือน คิดเป็นร้อยละ ๗๒.๓๓ ของครัวเรือนทั้งหมด

๕.๔ โทรศัพท์ ในพื้นที่ตำบลศรีวิชัยไม่มีโทรศัพท์สาธารณะ

๕.๕ ไปรษณีย์หรือการสื่อสารหรือการขนส่ง และวัสดุ ครุภัณฑ์ มีหอกระจายข่าวประจำหมู่บ้าน จำนวน ๓ แห่ง ตั้งอยู่หมู่ที่ ๑ หมู่ที่ ๒ และหมู่ที่ ๓

## ๖. ระบบเศรษฐกิจ

๖.๑ การเกษตร ประชากรส่วนใหญ่ในเขตพื้นที่องค์การบริหารส่วนตำบลศรีวิชัย ประกอบอาชีพเกษตรกรรม โดยมีพืชเศรษฐกิจที่สำคัญ ได้แก่ ยางพารา ปาล์มน้ำมัน มะพร้าว พืชผัก และการเกษตรอื่น ๆ ดังนี้

หมู่บ้าน	ยางพารา (ไร่)	ปาล์มน้ำมัน (ไร่)	มะพร้าว (ไร่)	นาข้าว (ไร่)	ผัก/ไม้ผล (ไร่)	การเกษตร อื่นๆ (ไร่)	รวม (ไร่)
หมู่ที่ ๑	๒๒	๑,๐๐๒	๓๐๓	-	๒๘๑	-	๑,๖๐๘
หมู่ที่ ๒	๔๕	๒,๖๖๐	๑๐๐	๒๙	๗๓	-	๒,๙๐๗
หมู่ที่ ๓	-	๑,๗๕๒	๒๒๘	๑๘	๒๕๘	-	๒,๒๕๖
รวม	๖๗	๕,๔๑๔	๖๓๑	๔๗	๖๑๒	-	๖,๗๗๑

ที่มา : สำนักงานเกษตรอำเภอพุนพิน จังหวัดสุราษฎร์ธานี ข้อมูล ณ ปี ๒๕๖๔

๖.๒ การประมง ประชาชนบางส่วนทำการประมงเลี้ยงปลา เลี้ยงกุ้ง เลี้ยงปู เลี้ยงหอย และอื่นๆ ดังนี้

หมู่บ้าน	บ่อปลา (ไร่)	บ่อกุ้ง ปู และหอย (ไร่)	สัตว์น้ำที่เลี้ยง ในกระชัง (ไร่)	อื่นๆ	รวม (ไร่)
หมู่ที่ ๑	๐.๑๒๕	-	-	-	๐.๑๒๕
หมู่ที่ ๒	๑.๕	-	-	-	๑.๕
หมู่ที่ ๓	๑.๐	-	-	-	๑.๐
รวม	๒.๖๒๕	-	-	-	๒.๖๒๕

ที่มา : สำนักงานประมงอำเภอพุนพิน จังหวัดสุราษฎร์ธานี ข้อมูล ณ ปี ๒๕๖๔

๖.๓ การปศุสัตว์ ประชาชนบางส่วนมีการเลี้ยงโคเนื้อ กระบือ สุกร ไก่ และเป็ด ดังนี้

หมู่บ้าน	โคเนื้อ		กระบือ		สุกร		ไก่		เป็ด		รวม	
	จำนวน (ตัว)	เกษตรกร (ราย)	จำนวน (ตัว)	เกษตรกร (ราย)	จำนวน (ตัว)	เกษตรกร (ราย)	จำนวน (ตัว)	เกษตรกร (ราย)	จำนวน (ตัว)	เกษตรกร (ราย)	จำนวน (ตัว)	เกษตรกร (ราย)
หมู่ที่ ๑	๑๑๐	๔๓	-	-	๑๘	๑	๑,๕๒๗	๔๖	๖,๓๗๓	๒๑	๘,๐๒๘	๑๑๑
หมู่ที่ ๒	๗๖	๒๒	๑	๑	๕๔	๒	๘๒๕	๒๕	๓๒๐	๑๑	๑,๒๗๖	๖๑
หมู่ที่ ๓	๑๗๒	๗๖	-	-	๔๑	๑	๑,๖๙๐	๗๔	๖๐๘	๓๙	๒,๕๑๑	๑๙๐
รวม	๓๕๘	๑๔๑	๑	๑	๑๑๓	๔	๔,๐๔๒	๑๔๕	๗,๓๑๐	๗๑	๑๑,๘๑๕	๓๖๒

ที่มา : สำนักงานปศุสัตว์อำเภอพุนพิน จังหวัดสุราษฎร์ธานี ข้อมูล ณ ปี ๒๕๖๔

**๖.๔ การบริการ** มีร้านค้าและการบริการ ได้แก่ (๑) ร้านขายยา ๑ ร้าน (๒) ร้านขายของชำ ๑๒ ร้าน (๓) ร้านซ่อมยานยนต์ ๒ ร้าน (๔) จำหน่ายต้นไม้ ๑ ร้าน (๕) ลานปาล์ม ๓ แห่ง (๖) ร้านซ่อมเครื่องใช้ไฟฟ้า ๑ ร้าน (๗) ร้านขายอาหาร ๕ ร้าน (๘) ร้านจำหน่ายน้ำมันหล่อลื่นและอะไหล่ยนต์ ๑ ร้าน (๙) ร้านขายปุ๋ย ๑ ร้าน (๑๐) ล้างอัดฉีด ๑ แห่ง

**๖.๕ การท่องเที่ยว** มีโบราณสถานเขาศรีวิชัย และโบราณสถานเขาพระอานนท์ ตั้งอยู่หมู่ที่ ๑ ตำบลศรีวิชัย อำเภอพุนพิน จังหวัดสุราษฎร์ธานี ซึ่งสามารถพัฒนาให้เป็นแหล่งท่องเที่ยวได้

**๖.๖ อุตสาหกรรม** ในเขตพื้นที่องค์การบริหารส่วนตำบลศรีวิชัย มีโรงงานผลิตปูนและวัตถุก่อสร้าง จำนวน ๑ แห่ง และโรงงานโยมะพร้าว จำนวน ๑ แห่ง

**๖.๗ การพาณิชย์และกลุ่มอาชีพ** การรวมกลุ่มและจัดตั้งกองทุนของประชาชนในตำบลศรีวิชัย

(๑) หมู่ที่ ๑ บ้านหัวเขา มีการรวมกลุ่ม จำนวน ๓ กลุ่ม

ลำดับที่	ชื่อกลุ่ม	จำนวนสมาชิก(คน)	ชื่อ-สกุล หัวหน้ากลุ่ม
๑	กองทุนหมู่บ้าน	๑๒๐	นายเจียรชัย หนูนวล
๒	กองทุนแก้ไขปัญหาความยากจน (ก.ข.ค.จ.)	๒๕	นายไกรสิทธิ์ ประกอบพร

(๒) หมู่ที่ ๒ บ้านดอนทราย มีการรวมกลุ่ม จำนวน ๓ กลุ่ม

ลำดับที่	ชื่อกลุ่ม	จำนวนสมาชิก(คน)	ชื่อ-สกุล หัวหน้ากลุ่ม
๑	กองทุนหมู่บ้าน	๓๐	นายสุรพล ถึงเจริญ
๒	กองทุนแก้ไขปัญหาความยากจน (ก.ข.ค.จ.)	๓๐	นายสุรพล ถึงเจริญ
๓	กลุ่มออมทรัพย์เพื่อการผลิต	๓๐	นายประสิทธิ์ เวชศาสตร์

(๓) หมู่ที่ ๓ บ้านทุ่งอ่าว มีการรวมกลุ่ม จำนวน ๔ กลุ่ม

ลำดับที่	ชื่อกลุ่ม	จำนวนสมาชิก(คน)	ชื่อ-สกุล หัวหน้ากลุ่ม
๑	กองทุนหมู่บ้าน	๑๑๒	นายสมาน บ้านเกาะใต้
๒	กองทุนแก้ไขปัญหาความยากจน(ก.ข.ค.จ.)	๖๒	นายบุญมาก โมอ่อน
๓	กลุ่มพัฒนาสตรี	๒๐	นางวิเชียร พ่วงจินดา
๔	กลุ่มแตงโมทุ่งอ่าว	๕๐	นายสมาน บ้านเกาะใต้

**๖.๘ แรงงาน** เนื่องจากในพื้นที่องค์การบริหารส่วนตำบลศรีวิชัยส่วนใหญ่ประกอบอาชีพเกษตรกรรม การใช้แรงงานส่วนใหญ่จึงเป็นแรงงานในพื้นที่

## ๗. เศรษฐกิจพอเพียงท้องถิ่น (ด้านการเกษตรและแหล่งน้ำ)

**๗.๑ ข้อมูลพื้นฐานของหมู่บ้านหรือชุมชน** องค์การบริหารส่วนตำบลศรีวิชัยมีพื้นที่ที่อยู่ในความรับผิดชอบแบ่งออกเป็น ๓ หมู่บ้าน ดังนี้

หมู่บ้าน	จำนวนประชากร			ครัวเรือน	พื้นที่ (ไร่)
	ชาย	หญิง	รวม		
หมู่ที่ ๑ บ้านหัวเขา	๓๗๐	๓๕๑	๗๒๑	๒๖๐	๒,๐๗๐
หมู่ที่ ๒ บ้านดอนทราย	๓๒๒	๓๐๘	๖๓๐	๒๙๑	๗,๘๘๔
หมู่ที่ ๓ บ้านทุ่งอ่าว	๔๓๓	๔๓๓	๘๖๖	๒๖๙	๓,๔๒๐
รวม	๑,๑๒๕	๑,๐๙๒	๒,๒๑๗	๘๒๐	๑๓,๓๗๔

(ที่มา : สำนักทะเบียนอำเภอพุนพิน จังหวัดสุราษฎร์ธานี ข้อมูล ณ เดือนสิงหาคม ๒๕๖๔)

## ๗.๒ ข้อมูลด้านการเกษตร

## ๑. บ้านหัวเขา หมู่ที่ ๑ ตำบลศรีวิชัย อำเภอพุนพิน จังหวัดสุราษฎร์ธานี

ประเภทของการทำการเกษตร		จำนวน	ผลผลิตเฉลี่ย (กก./ไร่)	ต้นทุนการผลิตเฉลี่ย (บาท/ไร่)	ราคาขายโดยเฉลี่ย (บาท/ไร่)
ทำสวน	สวนปาล์มน้ำมัน	๑๐๙ ครัวเรือน ๑,๐๐๒ ไร่	๔,๘๐๐ กก./ไร่	๕,๐๐๐ กก./ไร่	๑๙,๒๐๐ บาท/ไร่
	สวนยางพารา	๑๕ ครัวเรือน ๒๒ ไร่	๔๐๐ กก./ไร่	๓,๐๐๐ กก./ไร่	๑๒,๐๐๐ บาท/ไร่
	สวนมะพร้าว	๖๐ ครัวเรือน ๓๐๓ ไร่	๓,๐๐๐ กก./ไร่	๓,๐๐๐ กก./ไร่	๓๐,๐๐๐ บาท/ไร่
	ผัก/ไม้ผล	๗๕ ครัวเรือน ๒๘๑ ไร่	๓,๐๐๐ กก./ไร่	๘,๐๐๐ กก./ไร่	๓๐,๐๐๐ บาท/ไร่

## ๒. บ้านดอนทราย หมู่ที่ ๒ ตำบลศรีวิชัย อำเภอพุนพิน จังหวัดสุราษฎร์ธานี

ประเภทของการทำการเกษตร		จำนวน	ผลผลิตเฉลี่ย (กก./ไร่)	ต้นทุนการผลิตเฉลี่ย (บาท/ไร่)	ราคาขายโดยเฉลี่ย (บาท/ไร่)
ทำสวน	สวนปาล์มน้ำมัน	๖๐ ครัวเรือน ๒,๖๖๐ ไร่	๔,๘๐๐ กก./ไร่	๕,๐๐๐ กก./ไร่	๑๙,๒๐๐ บาท/ไร่
	สวนยางพารา	๑๕ ครัวเรือน ๔๕ ไร่	๔๐๐ กก./ไร่	๓,๐๐๐ กก./ไร่	๑๒,๐๐๐ บาท/ไร่
	สวนมะพร้าว	๖๕ ครัวเรือน ๑๐๐ ไร่	๓,๐๐๐ กก./ไร่	๓,๐๐๐ กก./ไร่	๓๐,๐๐๐ บาท/ไร่
	นาข้าว	๑๐ ครัวเรือน ๒๙ ไร่	๑,๐๐๐ กก./ไร่	๓,๐๐๐ กก./ไร่	๘,๐๐๐ บาท/ไร่
	ผัก/ไม้ผล	๓๕ ครัวเรือน ๗๓ ไร่	๓,๐๐๐ กก./ไร่	๘,๐๐๐ กก./ไร่	๓๐,๐๐๐ บาท/ไร่

## ๓. บ้านทุ่งอ่าว หมู่ที่ ๓ ตำบลศรีวิชัย อำเภอพุนพิน จังหวัดสุราษฎร์ธานี

ประเภทของการทำการเกษตร		จำนวน	ผลผลิตเฉลี่ย (กก./ไร่)	ต้นทุนการผลิตเฉลี่ย (บาท/ไร่)	ราคาขายโดยเฉลี่ย (บาท/ไร่)
ทำสวน	สวนปาล์มน้ำมัน	๘๐ ครัวเรือน ๑,๗๕๒ ไร่	๔,๘๐๐ กก./ไร่	๕,๐๐๐ กก./ไร่	๑๙,๒๐๐ กก./ไร่
	สวนมะพร้าว	๒๕ ครัวเรือน ๒๒๘ ไร่	๓,๐๐๐ กก./ไร่	๓,๐๐๐ กก./ไร่	๓๐,๐๐๐ บาท/ไร่
	นาข้าว	๖ ครัวเรือน ๑๘ ไร่	๑,๐๐๐ กก./ไร่	๓,๐๐๐ กก./ไร่	๘,๐๐๐ บาท/ไร่
	ผัก/ไม้ผล	๘๕ ครัวเรือน ๒๕๘ ไร่	๓,๐๐๐ กก./ไร่	๘,๐๐๐ กก./ไร่	๓๐,๐๐๐ บาท/ไร่

## ๗.๓ ข้อมูลด้านแหล่งน้ำทางการเกษตร

- ปริมาณน้ำฝนที่ตกโดยเฉลี่ยในปีที่ผ่านมา ๖๖.๓๐ มิลลิเมตร/ปี
- แหล่งน้ำธรรมชาติ จำนวน ๑ แห่ง คือ คลองพุนพิน
- แหล่งน้ำที่มนุษย์สร้างขึ้น จำนวน ๑ แห่ง คือ คลองส่งน้ำชลประทาน

## ๗.๔ ข้อมูลด้านแหล่งน้ำกิน น้ำใช้ (หรือน้ำเพื่อการอุปโภคบริโภค)

- ระบบประปาส่วนภูมิภาค
- สระน้ำสาธารณะ จำนวน ๒ แห่ง

## ๘. ศาสนา ประเพณี วัฒนธรรม

๘.๑ การนับถือศาสนา ประชาชนส่วนใหญ่นับถือศาสนาพุทธ มีวัด ๓ แห่ง ได้แก่

- วัดเขาศรีวิชัย ตั้งอยู่หมู่ที่ ๑ บ้านหัวเขา
- วัดเขาพระอานนท์ ตั้งอยู่หมู่ที่ ๑ บ้านหัวเขา
- วัดสามัคคีธรรมาราม ตั้งอยู่หมู่ที่ ๓ บ้านทุ่งอ่าว

๘.๒ ประเพณีและงานประจำปี มีดังนี้

- วันขึ้นปีใหม่ ทำบุญตักบาตร ฟังธรรมเทศนา
- ประเพณีสงกรานต์ ทำบุญตักบาตร สรงน้ำพระ รดน้ำผู้สูงอายุ
- ประเพณีอาบน้ำพระนารายณ์ในช่วงเทศกาลสงกรานต์ของทุกปี
- ประเพณีสวดหมูบ้าน จบปี จบเดือน
- ประเพณีวันรับตายาย (รับเปรต) วันขึ้น ๑๕ ค่ำ เดือน ๑๐ เชื่อว่าเป็นวันที่ยมทูตปล่อยวิญญาณบรรพบุรุษมารับส่วนบุญจากลูกหลาน จึงทำพิธีรับวิญญาณ

- ประเพณีวันส่งตายาย (ส่งเปรต) วันแรม ๑๕ ค่ำ เดือน ๑๐ (หลังวันรับ ๑๕ วัน) เชื่อว่าเป็นการส่งวิญญาณบรรพบุรุษกลับ ชาวบ้านจึงให้ความสำคัญมากกว่าวันรับ

- งานชักพระ-ทอดผ้าป่า วันแรม ๑ ค่ำ เดือน ๑๑ คืนวันพระ ๑๕ ค่ำ พระสงฆ์ร่วมกับชาวบ้านทำเรือพนมพระ รถพนมพระ ตกแต่งพุ่มผ้าป่าแล้วร่วมกันแห่

๘.๓ ภูมิปัญญาท้องถิ่น ภาษาถิ่น มีดังนี้

- ด้านพิธีการทางศาสนา คือ นายจำเนียร จันทร์สิงขรณ์ มีความรู้ความสามารถด้านพิธีการทางศาสนา พิธีการตั้งศาลพระภูมิเจ้าที่ และเป็นหมอพื้นบ้านมีความรู้เรื่องการรักษาโรคเรื้อรัง และการปิดขางในเด็ก

- ด้านหมอพื้นบ้านรักษากระดูก คือ นายพล จำนงพันธ์ มีความรู้ความสามารถด้านหมอพื้นบ้านรักษากระดูก ต่อกระดูกตามประเภทของผู้ป่วย เช่น ผู้ป่วยขาหัก แขนหลุด ไหล่หลุด และกระดูกส่วนอื่นๆ ของร่างกายที่หักหรือหลุดจากอุบัติเหตุ

- ด้านช่างตีมีด คือ (๑) นายปลอด จำนงพันธ์ (๒) นายปลอด จำนงพันธ์ (๓) นายสวิง จำนงพันธ์ (๔) นายสมพงษ์ จำนงพันธ์ มีความรู้ความสามารถทักษะด้านการตีมีด

๘.๔ สินค้าพื้นเมือง และของที่ระลึก มีผลิตภัณฑ์ที่น่าสนใจของตำบลศรีวิชัย ได้แก่ ไข่เค็ม ขนมพื้นบ้าน ผลิตภัณฑ์จักรสานไม้ไผ่ ผักผลไม้ มะพร้าว น้ำหอม แต่งโมพุงอ่าว

## ๙. ทรัพยากรธรรมชาติ

๙.๑ น้ำ มีแหล่งน้ำธรรมชาติ จำนวน ๑ แห่ง คือ คลองพุนพินซึ่งเป็นสาขาแม่น้ำตาปี

๙.๒ ป่าไม้ มีพื้นที่ป่าไม้ในชุมชน

๙.๓ ภูเขา มีลักษณะเป็นภูเขาขนาดย่อมๆ ๔ แห่ง คือ เขานรเดช เขาติน เขาศรีวิชัย และเขาพระอานนท์

๙.๔ ทรัพยากรธรรมชาติที่สำคัญขององค์การบริหารส่วนตำบลศรีวิชัย

## ๑๐. อื่นๆ

## ๑๐.๑ สรุปผลการจัดเก็บข้อมูลความจำเป็นพื้นฐาน (จปฐ.) ปี ๒๕๖๒

ข้อมูลคุณภาพชีวิตของครัวเรือน ในปี ๒๕๖๒ ตำบลศรีวิชัย อำเภอพุนพิน จังหวัดสุราษฎร์ธานี โดยภาพรวมแต่ละตัวชี้วัด ดังนี้

ตัวชี้วัดข้อมูลความจำเป็นพื้นฐาน (จปฐ.)	จำนวนที่สำรวจทั้งหมด	ผ่านเกณฑ์		ไม่ผ่านเกณฑ์	
		จำนวน	ร้อยละ	จำนวน	ร้อยละ
<b>หมวดที่ ๑ สุขภาพ มี ๗ ตัวชี้วัด</b>					
๑. เด็กแรกเกิดมีน้ำหนัก ๒,๕๐๐ กรัม ขึ้นไป	๓ คน	๓ คน	๑๐๐.๐๐	๐ คน	๐.๐๐
๒. เด็กแรกเกิดได้กินนมแม่อย่างเดียวอย่างน้อย ๖ เดือนแรกติดต่อกัน	๓ คน	๓ คน	๑๐๐.๐๐	๐ คน	๐.๐๐
๓. เด็กแรกเกิดถึง ๑๒ ปี ได้รับการฉีดวัคซีนป้องกันโรคครบตามตารางสร้างภูมิคุ้มกันโรค	๒๓๔ คน	๒๓๔ คน	๑๐๐.๐๐	๐ คน	๐.๐๐
๔. ครัวเรือนกินอาหารถูกสุขลักษณะ ปลอดภัย และได้มาตรฐาน	๖๐๖ ครัว.	๖๐๖ ครัว.	๑๐๐.๐๐	๐ ครัว.	๐.๐๐
๕. ครัวเรือนมีการใช้ยาเพื่อบำบัด บรรเทาอาการเจ็บป่วยเบื้องต้นอย่างเหมาะสม	๖๐๖ ครัว.	๖๐๖ ครัว.	๑๐๐.๐๐	๐ ครัว.	๐.๐๐
๖. คนอายุ ๓๕ ปี ขึ้นไป ได้รับการตรวจสุขภาพประจำปี	๑,๐๗๕ คน	๑,๐๗๔ คน	๙๙.๙๑	๑ คน	๐.๐๙
๗. คนอายุ ๖ ปี ขึ้นไป ออกกำลังกายอย่างน้อยสัปดาห์ละ ๓ วันๆ ละ ๓๐ นาที	๑,๗๓๓ คน	๑,๐๗๒ คน	๙๙.๙๔	๑ คน	๐.๐๖
<b>หมวดที่ ๒ สภาพแวดล้อม มี ๗ ตัวชี้วัด</b>					
๘. ครัวเรือนมีความมั่นคงในที่อยู่อาศัย และบ้านมีสภาพคงทนถาวร	๖๐๖ ครัว.	๖๐๖ ครัว.	๑๐๐.๐๐	๐ ครัว.	๐.๐๐
๙. ครัวเรือนมีน้ำสะอาดสำหรับดื่มและบริโภคเพียงพอตลอดปี อย่างน้อยคนละ ๕ ลิตรต่อวัน	๖๐๖ ครัว.	๖๐๓ ครัว.	๙๙.๕๐	๓ ครัว.	๐.๕๐
๑๐. ครัวเรือนมีน้ำใช้เพียงพอตลอดปี อย่างน้อยคนละ ๔๕ ลิตรต่อวัน	๖๐๖ ครัว.	๖๐๓ ครัว.	๙๙.๕๐	๓ ครัว.	๐.๕๐
๑๑. ครัวเรือนมีการจัดบ้านเรือนเป็นระเบียบเรียบร้อยสะอาด และถูกสุขลักษณะ	๖๐๖ ครัว.	๕๙๖ ครัว.	๙๘.๓๕	๑๐ ครัว.	๑.๖๕
๑๒. ครัวเรือนไม่ถูกรบกวนจากมลพิษ	๖๐๖ ครัว.	๖๐๖ ครัว.	๑๐๐.๐๐	๐ ครัว.	๐.๐๐
๑๓. ครัวเรือนมีการป้องกันอุบัติเหตุภัยและภัยธรรมชาติอย่างถูกวิธี	๖๐๖ ครัว.	๖๐๖ ครัว.	๑๐๐.๐๐	๐ ครัว.	๐.๐๐
๑๔. ครัวเรือนมีความปลอดภัยในชีวิตและทรัพย์สิน	๖๐๖ ครัว.	๖๐๖ ครัว.	๑๐๐.๐๐	๐ ครัว.	๐.๐๐
<b>หมวดที่ ๓ การศึกษา มี ๕ ตัวชี้วัด</b>					
๑๕. เด็กอายุ ๓ - ๕ ปี ได้รับการเลี้ยงดูเตรียมความพร้อมก่อนวัยเรียน	๔๖ คน	๔๖ คน	๑๐๐.๐๐	๐ คน	๐.๐๐
๑๖. เด็กอายุ ๖ - ๑๔ ปี ได้รับการศึกษาภาคบังคับ ๙ ปี	๒๒๗ คน	๑๘๖ คน	๘๑.๙๔	๔๑ คน	๑๘.๐๖
๑๗. เด็กจบชั้น ม.๓ ได้เรียนต่อชั้น ม. ๔ หรือเทียบเท่า	๐ คน	๐ คน	๐.๐๐	๐ คน	๐.๐๐
๑๘. คนในครัวเรือนที่จบการศึกษาระดับ ๙ ปี ที่ไม่ได้เรียนต่อและยังไม่มีงานทำ ได้รับการฝึกอบรมด้านอาชีพ	๒ คน	๒ คน	๑๐๐.๐๐	๐ คน	๐.๐๐
๑๙. คนอายุ ๑๕ - ๕๙ ปี อ่าน เขียนภาษาไทย และคิดเลขอย่างง่ายได้	๑,๑๖๑ คน	๑,๑๖๑ คน	๑๐๐.๐๐	๐ คน	๐.๐๐
<b>หมวดที่ ๔ การมีงานทำและรายได้ มี ๔ ตัวชี้วัด</b>					
๒๐. คนอายุ ๑๕ - ๕๙ ปี มีอาชีพและมีรายได้	๑,๐๑๕ คน	๑,๐๑๔ คน	๙๙.๙๐	๑ คน	๐.๑๐
๒๑. คนอายุ ๖๐ ปีขึ้นไป มีอาชีพและมีรายได้	๓๔๒ คน	๓๔๒ คน	๑๐๐.๐๐	๐ คน	๐.๐๐
๒๒. รายได้เฉลี่ยของคนในครัวเรือนต่อปี	๖๐๖ ครัว.	๖๐๖ ครัว.	๑๐๐.๐๐	๐ ครัว.	๐.๐๐
๒๓. ครัวเรือนมีการเก็บออมเงิน	๖๐๖ ครัว.	๒๒๓ ครัว.	๓๖.๘๐	๓๘๓ ครัว.	๖๓.๒๐
<b>หมวดที่ ๕ ค่านิยม มี ๘ ตัวชี้วัด</b>					
๒๔. คนในครัวเรือนไม่ดื่มสุรา	๑,๗๙๕ คน	๑,๖๑๖ คน	๙๐.๐๓	๑๗๙ คน	๙.๙๗
๒๕. คนในครัวเรือนไม่สูบบุหรี่	๑,๗๙๕ คน	๑,๕๗๖ คน	๘๗.๘๐	๒๑๙ คน	๑๒.๒๐
๒๖. คนอายุ ๖ ปีขึ้นไป ปฏิบัติกิจกรรมทางศาสนาอย่างน้อยสัปดาห์ละ ๑ ครั้ง	๑,๗๓๓ คน	๑,๗๓๓ คน	๙๙.๘๓	๓ คน	๐.๑๗
๒๗. ผู้สูงอายุ ได้รับการดูแลจากครอบครัว ชุมชน ภาครัฐ หรือภาคเอกชน	๓๔๕ คน	๓๔๕ คน	๑๐๐.๐๐	๐ คน	๐.๐๐
๒๘. ผู้พิการ ได้รับการดูแลจากครอบครัว ชุมชน ภาครัฐ หรือภาคเอกชน	๘ คน	๘ คน	๑๐๐.๐๐	๐ คน	๐.๐๐
๒๙. ผู้ป่วยโรคเรื้อรัง ได้รับการดูแลจากครอบครัว ชุมชน ภาครัฐ หรือภาคเอกชน	๑๔ คน	๑๔ คน	๑๐๐.๐๐	๐ คน	๐.๐๐
๓๐. ครัวเรือนมีส่วนร่วมทำกิจกรรมสาธารณะเพื่อประโยชน์ของชุมชน หรือท้องถิ่น	๖๐๖ ครัว.	๖๐๖ ครัว.	๑๐๐.๐๐	๐ คน	๐.๐๐
๓๑. ครัวเรือนมีความอบอุ่น	๖๐๖ ครัว.	๖๐๕ ครัว.	๙๙.๘๓	๑ ครัว.	๐.๑๗

ที่มา : สำนักงานพัฒนาชุมชนอำเภอพุนพิน จังหวัดสุราษฎร์ธานี

### ๑๐.๒ การประชุมประชาคมหรือการประชุมอื่นๆ

๑) การประชุมประชาคมท้องถิ่น โดยใช้กระบวนการร่วมคิด ร่วมทำ ร่วมตัดสินใจ ร่วมตรวจสอบ ร่วมรับประโยชน์ ร่วมแก้ปัญหา ปรึกษาหารือแลกเปลี่ยนเรียนรู้ และนำข้อมูลที่ได้ไปปรับใช้ในการจัดทำแผนพัฒนาท้องถิ่นเพื่อนำไปสู่การพัฒนาองค์การบริหารส่วนตำบลศรีวิชัย

๒) การประชุมประจำเดือนของแต่ละหมู่บ้านในตำบลศรีวิชัย ได้แก่ (๑) หมู่ที่ ๑ บ้านหัวเขา ประชุมทุกวันที่ ๘ ของเดือน (๒) หมู่ที่ ๒ บ้านดอนทราย ประชุมทุกวันที่ ๖ ของเดือน (๓) หมู่ที่ ๓ บ้านทุ่งอ่าว ประชุมทุกวันที่ ๕ ของเดือน

๑๐.๓ โครงสร้างส่วนราชการและข้อมูลอัตรากำลังเจ้าหน้าที่ องค์การบริหารส่วนตำบลศรีวิชัย แบ่งส่วนราชการออกเป็น ๔ ส่วนราชการ คือ (๑) สำนักปลัดองค์การบริหารส่วนตำบล (๒) กองคลัง (๓) กองช่าง (๔) หน่วยตรวจสอบภายใน และมีอัตรากำลังเจ้าหน้าที่ ดังนี้

- ฝ่ายบริหาร ได้แก่ (๑) นายกององค์การบริหารส่วนตำบลศรีวิชัย (๒) รองนายกององค์การบริหารส่วนตำบล จำนวน ๒ คน (๓) เลขานุการนายกององค์การบริหารส่วนตำบล จำนวน ๑ คน

- ฝ่ายนิติบัญญัติ (สภา อบต.) ได้แก่ สมาชิกสภาองค์การบริหารส่วนตำบลศรีวิชัย จำนวน ๖ คน

- ฝ่ายข้าราชการประจำ ตามกรอบอัตรากำลัง ๓ ปี ระหว่างปี พ.ศ. ๒๕๖๔ - ๒๕๖๖ ดังนี้

๑) นักบริหารงานท้องถิ่น ระดับกลาง (ปลัดองค์การบริหารส่วนตำบล) จำนวน ๑ อัตรา

๒) สำนักปลัดองค์การบริหารส่วนตำบล

- พนักงานส่วนตำบล จำนวน ๘ อัตรา ได้แก่ นักบริหารงานทั่วไป ระดับต้น (หัวหน้าสำนักปลัดฯ) จำนวน ๑ อัตรา นักจัดการงานทั่วไป จำนวน ๑ อัตรา นักทรัพยากรบุคคล จำนวน ๑ อัตรา นักวิเคราะห์นโยบายและแผน จำนวน ๑ อัตรา นักวิชาการศึกษา จำนวน ๑ อัตรา นักพัฒนาชุมชน จำนวน ๑ อัตรา ครู (ศพด.) จำนวน ๒ อัตรา

- พนักงานจ้างตามภารกิจ จำนวน ๒ อัตรา ได้แก่ ผู้ดูแลเด็ก (ทักษะ) จำนวน ๒ อัตรา

- พนักงานจ้างทั่วไป จำนวน ๑ อัตรา ได้แก่ ภารโรง จำนวน ๑ อัตรา

๓) กองคลัง

- พนักงานส่วนตำบล จำนวน ๕ อัตรา ได้แก่ นักบริหารงานคลัง ระดับต้น (ผอ.กองคลัง) จำนวน ๑ อัตรา นักวิชาการเงินและบัญชี จำนวน ๑ อัตรา เจ้าพนักงานการเงินและบัญชี จำนวน ๑ อัตรา เจ้าพนักงานพัสดุ จำนวน ๑ อัตรา เจ้าพนักงานจัดเก็บรายได้ จำนวน ๑ อัตรา

- พนักงานจ้างตามภารกิจ จำนวน ๑ อัตรา ได้แก่ ผช.เจ้าพนักงานการเงินและบัญชี จำนวน ๑ อัตรา

๔) กองช่าง

- พนักงานส่วนตำบล จำนวน ๓ อัตรา ได้แก่ นักบริหารงานช่าง ระดับต้น (ผอ.กองช่าง) จำนวน ๑ อัตรา เจ้าพนักงานธุรการ จำนวน ๑ อัตรา นายช่างโยธา จำนวน ๑ อัตรา

- พนักงานจ้างทั่วไป จำนวน ๒ อัตรา ได้แก่ คนงานสูบน้ำ จำนวน ๒ อัตรา

๕) หน่วยตรวจสอบภายใน

- พนักงานส่วนตำบล จำนวน ๑ อัตรา ได้แก่ นักวิชาการตรวจสอบภายใน จำนวน ๑ อัตรา



## ๑๐.๔ สถานะการเงินการคลัง

ตารางแสดงงบประมาณรายรับ-รายจ่ายย้อนหลัง ปีงบประมาณ พ.ศ. ๒๕๖๐ - ๒๕๖๓ องค์การบริหารส่วนตำบลศรีวิชัย

รายรับ	ปี ๒๕๖๐	ปี ๒๕๖๑	ปี ๒๕๖๒	ปี ๒๕๖๓
<b>รายรับตามงบประมาณ</b>				
- ภาษีอากร (จัดเก็บเอง)	๒๕๑,๒๖๔.๙๗	๔๐๖,๐๐๗.๖๖	๒๖๓,๓๓๔.๖๕	๒๔๕,๔๑๘.๐๖
- ค่าธรรมเนียม ค่าปรับ และค่าใบอนุญาต	๑๔,๒๓๑.๙๐	๑๑,๐๗๐.๓๐	๕,๔๕๒.๐๐	๕,๘๒๙.๓๐
- รายได้จากทรัพย์สิน	๓๗๕,๕๗๐.๐๙	๔๑๓,๕๒๙.๓๓	๔๖๕,๖๙๙.๕๑	๔๖๐,๔๒๔.๖๘
- รายได้จากสาธารณูปโภค และการพาณิชย์	-	-	-	-
- รายได้เบ็ดเตล็ด	๒๕,๓๕๐	๒๙,๒๗๕.๐๐	๒๑๕,๖๕๐.๐๐	๒๙๒,๗๐๐.๐๐
- รายได้จากทุน	-	-	-	-
- ภาษีที่รัฐจัดสรรให้ อปท.	๑๒,๗๔๖,๔๐๐.๖๔	๑๔,๖๐๓,๒๔๙.๖๖	๑๔,๑๗๘,๐๓๘.๓๔	๑๓,๐๘๓,๔๓๘.๒๐
- เงินอุดหนุนทั่วไป	๘,๔๒๓,๙๘๘.๔๕	๘,๓๓๔,๙๘๗.๓๔	๙,๑๖๘,๔๒๖.๖๕	๙,๔๘๗,๗๘๑.๑๓
<b>รวมรายรับตามงบประมาณ ทั้งสิ้น</b>	<b>๒๑,๘๓๖,๘๐๖.๐๕</b>	<b>๒๓,๗๙๘,๑๘๙.๒๙</b>	<b>๒๔,๒๙๖,๖๐๑.๑๕</b>	<b>๒๓,๕๘๕,๕๙๑.๓๗</b>
- เงินอุดหนุนระบุ วัตถุประสงค์/เฉพาะกิจจาก สก.	-	-	-	๑,๘๓๗,๐๕๒.๐๐
<b>รวมรายรับทั้งสิ้น</b>	<b>๒๑,๘๓๖,๘๐๖.๐๕</b>	<b>๒๓,๗๙๘,๑๘๙.๒๙</b>	<b>๒๔,๒๙๖,๖๐๑.๑๕</b>	<b>๒๕,๔๒๒,๖๔๓.๓๗</b>

รายจ่าย	ปี ๒๕๖๐	ปี ๒๕๖๑	ปี ๒๕๖๒	ปี ๒๕๖๓
<b>รายจ่ายตามงบประมาณ</b>				
- งบกลาง	๓,๑๗๑,๖๑๔.๐๐	๓,๒๐๙,๖๒๖.๕๐	๓,๗๑๖,๙๘๖.๐๐	๓,๗๒๙,๓๔๑.๐๐
- เงินเดือน	๖,๖๒๖,๑๕๗.๐๐	๗,๒๒๔,๘๑๘.๐๐	๗,๓๕๙,๔๕๖.๐๐	๗,๖๖๙,๔๙๙.๕๑
- ค่าจ้างประจำ	-	-	-	-
- ค่าจ้างชั่วคราว	-	-	-	-
- ค่าตอบแทนใช้สอยและ วัสดุ	๒,๗๗๘,๗๖๔.๔๕	๒,๐๙๓,๑๓๑.๖๕	๒,๒๔๐,๗๖๒.๓๖	๒,๔๖๒,๗๗๗.๘๔
- ค่าสาธารณูปโภค	๒๔๘,๕๘๘.๑๐	๓๙๓,๙๙๕.๕๑	๔๓๖,๖๖๕.๙๗	๕๗๗,๓๐๐.๕๐
- เงินอุดหนุน	๑,๒๗๖,๑๖๒.๑๙	๑,๒๕๒,๐๐๐.๐๐	๑,๒๘๔,๐๐๐.๐๐	๑,๒๖๐,๐๐๐.๐๐
- ค่าครุภัณฑ์	๒๕๑,๙๑๒.๙๗	๓๘๖,๖๙๔.๔๙	๑๘๓,๕๔๕.๓๔	๑๖๙,๐๕๕.๐๓
- ค่าที่ดินและสิ่งก่อสร้าง	๒,๒๑๘,๗๖๙.๐๐	๑,๘๖๘,๔๐๓.๐๐	๑,๓๑๘,๙๘๐.๙๐	๙๘๖,๓๗๕.๐๐
- รายจ่ายอื่น	-	-	-	-
<b>รวมรายจ่ายตามงบประมาณ ทั้งสิ้น</b>	<b>๑๖,๕๗๑,๙๖๗.๗๑</b>	<b>๑๖,๔๒๘,๖๖๙.๑๕</b>	<b>๑๖,๕๔๐,๓๙๖.๕๗</b>	<b>๑๖,๘๕๔,๓๔๘.๘๘</b>
- เงินอุดหนุนระบุ วัตถุประสงค์/เฉพาะกิจจาก สก.	-	-	-	๑,๘๓๗,๐๕๒.๐๐
- ใช้จ่ายเงินสะสม	-	-	๗๓๓,๐๐๐.๐๐	๑๔,๗๕๓,๑๙๐.๐๐
<b>รวมรายจ่ายทั้งสิ้น</b>	<b>๑๖,๕๗๑,๙๖๗.๗๑</b>	<b>๑๖,๔๒๘,๖๖๙.๑๕</b>	<b>๑๗,๒๗๓,๓๙๖.๕๗</b>	<b>๓๓,๔๔๕,๕๙๐.๘๘</b>

ที่มา : กองคลัง องค์การบริหารส่วนตำบลศรีวิชัย อำเภอพุนพิน จังหวัดสุราษฎร์ธานี

## ส่วนที่ ๒

### ยุทธศาสตร์การพัฒนากองครปกครองส่วนท้องถิ่น

#### ๑. ความสัมพันธ์ระหว่างแผนพัฒนาระดับมหภาค

##### ๑.๑ แผนยุทธศาสตร์ชาติ ๒๐ ปี (พ.ศ. ๒๕๖๑ - ๒๕๘๐)

ยุทธศาสตร์ชาติ เป็นเป้าหมายในการพัฒนาประเทศอย่างยั่งยืนตามหลักธรรมาภิบาลเพื่อใช้เป็นกรอบในการจัดทำแผนต่างๆ ให้สอดคล้องและบูรณาการกัน อันจะก่อให้เกิดเป็นพลังผลักดันร่วมกันไปสู่เป้าหมายดังกล่าว ตามระยะเวลาที่กำหนดไว้ในยุทธศาสตร์ชาติ ๒๐ ปี (พ.ศ. ๒๕๖๑ - ๒๕๘๐) อันเป็นเป้าหมายฉบับแรกของประเทศไทยตามรัฐธรรมนูญแห่งราชอาณาจักรไทย ซึ่งต้องนำไปสู่การปฏิบัติเพื่อให้ประเทศไทยบรรลุวิสัยทัศน์ “ประเทศไทยมีความมั่นคง มั่งคั่ง ยั่งยืน เป็นประเทศพัฒนาแล้ว ด้วยการพัฒนาตามหลักปรัชญาของเศรษฐกิจพอเพียง” เพื่อความสุขของคนไทยทุกคน ประกอบด้วย ๖ ยุทธศาสตร์ ได้แก่

๑. ยุทธศาสตร์ด้านความมั่นคง มีเป้าหมายการพัฒนาที่สำคัญ คือ ประเทศชาติมั่นคง ประชาชนมีความสุข เน้นการบริหารจัดการสถานะแวดล้อมของประเทศให้มีความมั่นคง ปลอดภัย เอกราช อธิปไตย และมีความสงบเรียบร้อยในทุกระดับ ตั้งแต่ระดับชาติ สังคม ชุมชน มุ่งเน้นการพัฒนาคน เครื่องมือ เทคโนโลยี และระบบฐานข้อมูลขนาดใหญ่ให้มีความพร้อมสามารถรับมือกับภัยคุกคามและภัยพิบัติได้ทุกรูปแบบ และทุกระดับ ความรุนแรง ควบคู่ไปกับการป้องกันและแก้ไขปัญหาด้านความมั่นคงที่มีอยู่ในปัจจุบัน และที่อาจจะเกิดขึ้นในอนาคต ใช้กลไกการแก้ไขปัญหาแบบบูรณาการทั้งกับส่วนราชการ ภาคเอกชน ประชาสังคม และองค์กรที่ไม่ใช่รัฐ รวมถึงประเทศเพื่อนบ้านและมิตรประเทศทั่วโลกบนพื้นฐานของหลักธรรมาภิบาล ประกอบด้วย ๕ ประเด็น ได้แก่ (๑) การรักษาความสงบในประเทศ (๒) การป้องกันและแก้ไขปัญหาที่มีผลกระทบต่อความมั่นคง (๓) การพัฒนาศักยภาพของประเทศให้พร้อมเผชิญภัยคุกคามที่กระทบต่อความมั่นคงของชาติ (๔) การบูรณาการความร่วมมือด้านความมั่นคงกับอาเซียนและนานาชาติ (๕) การพัฒนากลไกการบริหารจัดการความมั่นคงแบบองค์รวม

๒. ยุทธศาสตร์ด้านการสร้างความสามารถในการแข่งขัน มีเป้าหมายการพัฒนาที่มุ่งเน้นการยกระดับศักยภาพของประเทศในหลายมิติ บนพื้นฐานแนวคิด ๓ ประการ ได้แก่ (๑) “ต่อยอดอดีต” โดยมองกลับไปที่รากเหง้าทางเศรษฐกิจ อัตลักษณ์ วัฒนธรรม ประเพณี วิถีชีวิตและจุดเด่นทางทรัพยากรธรรมชาติที่หลากหลาย รวมทั้งความได้เปรียบเชิงเปรียบเทียบของประเทศในด้านอื่นๆ นำมาประยุกต์ผสมผสานกับเทคโนโลยีและนวัตกรรม เพื่อให้สอดคล้องกับบริบทของเศรษฐกิจและสังคมโลกสมัยใหม่ (๒) “ปรับปัจจุบัน” เพื่อปูทางสู่อนาคต ผ่านการพัฒนาโครงสร้างพื้นฐานของประเทศในมิติต่างๆ ทั้งโครงข่ายระบบคมนาคมและขนส่ง โครงสร้างพื้นฐานทางวิทยาศาสตร์ เทคโนโลยี และดิจิทัล และ (๓) “สร้างคุณค่าใหม่ในอนาคต” ด้วยการเพิ่มศักยภาพของผู้ประกอบการ พัฒนาคอร์ปใหม่ รวมถึงปรับรูปแบบธุรกิจ เพื่อตอบสนองต่อความต้องการของตลาด ผสมผสานกับยุทธศาสตร์ที่รองรับอนาคต บนพื้นฐานของการต่อยอดอดีตและปรับปัจจุบัน พร้อมทั้งส่งเสริมและสนับสนุนจากภาครัฐ ให้ประเทศไทยสามารถสร้างฐานรายได้และการจ้างงานใหม่ ขยายโอกาสทางการค้าและการลงทุนในเวทีโลก ควบคู่ไปกับการยกระดับรายได้และการกินดีอยู่ดี รวมถึงการเพิ่มขึ้นของคนชั้นกลางและลดความเหลื่อมล้ำของคนในประเทศในคราวเดียวกัน ประกอบด้วย ๕ ประเด็น ได้แก่ (๑) การเกษตรสร้างมูลค่า (๒) อุตสาหกรรมและบริการแห่งอนาคต (๓) สร้างความหลากหลายด้านการท่องเที่ยว (๔) โครงสร้างพื้นฐานเชื่อมโยงไทย เชื่อมโลก (๕) พัฒนาเศรษฐกิจบนพื้นฐานผู้ประกอบการยุคใหม่

๓. ยุทธศาสตร์การพัฒนาและเสริมสร้างศักยภาพทรัพยากรมนุษย์ มีเป้าหมายการพัฒนาที่สำคัญ เพื่อพัฒนาคนในทุกมิติและในทุกช่วงวัยให้เป็นคนดี เก่ง และมีคุณภาพ โดยคนไทยมีความพร้อมทั้งกาย ใจ สติปัญญา มีพัฒนาการที่ตีรอบด้านและมีสุขภาพที่ดีในทุกช่วงวัย มีจิตสาธารณะ รับผิดชอบต่อสังคมและผู้อื่น

มัธยัสถ์ อุดม โอบอ้อมอารี มีวินัย รักษาศีลธรรม และเป็นพลเมืองดีของชาติ มีหลักคิดที่ถูกต้อง มีทักษะที่จำเป็นในศตวรรษที่ ๒๑ มีทักษะสื่อสารภาษาอังกฤษและภาษาที่ ๓ และอนุรักษ์ภาคพื้น มินิสัยรักการเรียนรู้และการพัฒนาตนเองอย่างต่อเนื่องตลอดชีวิต สูการเป็นคนไทยที่มีทักษะสูง เป็นนวัตกรรม นักคิด ผู้ประกอบการ เกษตรกรยุคใหม่ และอื่นๆ โดยมีสัมมาชีพตามความถนัดของตนเอง ประกอบด้วย ๗ ประเด็น ได้แก่ (๑) การปรับเปลี่ยนค่านิยมและวัฒนธรรม (๒) การพัฒนาศักยภาพคนตลอดช่วงชีวิต (๓) การปฏิรูปกระบวนการเรียนรู้ที่ตอบสนองต่อการเปลี่ยนแปลงในศตวรรษที่ ๒๑ (๔) การตระหนักถึงปัญหาของมนุษย์ที่หลากหลาย (๕) การเสริมสร้างให้คนไทยมีสุขภาพที่ดี ครอบคลุมทั้งด้านกาย ใจ สติปัญญา และสังคม (๖) การสร้างสภาพแวดล้อมที่เอื้อต่อการพัฒนาและเสริมสร้างศักยภาพทรัพยากรมนุษย์ (๗) การเสริมสร้างศักยภาพการกีฬาในการสร้างคุณค่าทางสังคมและพัฒนาประเทศ

**๔. ยุทธศาสตร์ด้านการสร้างโอกาสและความเสมอภาคทางสังคม** มีเป้าหมายการพัฒนาที่สำคัญที่ให้ความสำคัญการดึงเอาพลังของภาคส่วนต่างๆ ทั้งภาคเอกชน ประชาสังคม ชุมชนท้องถิ่น มาร่วมขับเคลื่อน โดยการสนับสนุนการรวมตัวของประชาชนในการร่วมคิดร่วมทำเพื่อส่วนรวม การกระจายอำนาจและความรับผิดชอบไปสู่กลไกบริหารราชการแผ่นดินในระดับท้องถิ่น การเสริมสร้างความเข้มแข็งของชุมชนในการจัดการตนเอง และการเตรียมความพร้อมของประชากรไทยทั้งในมิติสุขภาพ เศรษฐกิจ สังคม และสภาพแวดล้อมให้เป็นประชากรที่มีคุณภาพ สามารถพึ่งตนเองและทำประโยชน์แก่ครอบครัว ชุมชน และสังคมให้นานที่สุด โดยรัฐให้หลักประกันการเข้าถึงบริการและสวัสดิการที่มีคุณภาพอย่างเป็นธรรมและทั่วถึง ประกอบด้วย ๔ ประเด็น ได้แก่ (๑) การลดความเหลื่อมล้ำ สร้างความเป็นธรรมในทุกมิติ (๒) การกระจายศูนย์กลางความเจริญทางเศรษฐกิจ สังคมและเทคโนโลยี (๓) การเสริมสร้างพลังทางสังคม (๔) การเพิ่มขีดความสามารถของชุมชนท้องถิ่นในการพัฒนา การพึ่งตนเองและการจัดการตนเอง

**๕. ยุทธศาสตร์ด้านการสร้างการเติบโตบนคุณภาพชีวิตที่เป็นมิตรต่อสิ่งแวดล้อม** มีเป้าหมายการพัฒนาที่สำคัญเพื่อนำไปสู่การบรรลุเป้าหมายการพัฒนาที่ยั่งยืนในทุกมิติ ทั้งมิติด้านสังคม เศรษฐกิจ สิ่งแวดล้อม ธรรมชาติ และความเป็นหุ้นส่วนความร่วมมือระหว่างกันทั้งภายในและภายนอกประเทศอย่างบูรณาการ ใช้พื้นที่เป็นตัวตั้งในการกำหนดกลยุทธ์และแผนงาน และการให้ทุกฝ่ายที่เกี่ยวข้องได้เข้ามามีส่วนร่วมในแบบทางตรง ให้มากที่สุดเท่าที่จะเป็นไปได้ โดยเป็นการดำเนินการบนพื้นฐานการเติบโตร่วมกัน ไม่ว่าจะเป็นทางเศรษฐกิจ สิ่งแวดล้อม และคุณภาพชีวิต โดยให้ความสำคัญกับการสร้างสมดุลทั้ง ๓ ด้าน อันจะนำไปสู่ความยั่งยืนเพื่อคนรุ่นต่อไปอย่างแท้จริง ประกอบด้วย ๖ ประเด็น ได้แก่ (๑) สร้างการเติบโตอย่างยั่งยืนบนสังคมเศรษฐกิจสีเขียว (๒) สร้างการเติบโตอย่างยั่งยืนบนสังคมเศรษฐกิจภาคทะเล (๓) สร้างการเติบโตอย่างยั่งยืนบนสังคมที่เป็นมิตรต่อสภาพภูมิอากาศ (๔) พัฒนาพื้นที่เมือง ชนบท เกษตรกรรมและอุตสาหกรรมเชิงนิเวศ มุ่งเน้นความเป็นเมืองที่เติบโตอย่างต่อเนื่อง (๕) พัฒนาความมั่นคงน้ำ พลังงาน และเกษตรที่เป็นมิตรต่อสิ่งแวดล้อม (๖) ยกระดับกระบวนการตัดสินใจกำหนดอนาคตประเทศ

**๖. ยุทธศาสตร์ด้านการปรับปรุงสมดุลและพัฒนาระบบการบริหารจัดการภาครัฐ** มีเป้าหมายการพัฒนาที่สำคัญเพื่อปรับเปลี่ยนภาครัฐที่ยึดหลัก “ภาครัฐของประชาชนเพื่อประชาชนและประโยชน์ส่วนรวม” โดยภาครัฐต้องมีขนาดที่เหมาะสมกับบทบาทภารกิจ แยกแยะบทบาทหน่วยงานของรัฐที่ทำหน้าที่ในการกำกับหรือในการให้บริการ ยึดหลักธรรมาภิบาล ปรับวัฒนธรรมการทำงานให้มุ่งผลสัมฤทธิ์และผลประโยชน์ส่วนรวม มีความทันสมัย และพร้อมที่จะปรับตัวให้ทันต่อการเปลี่ยนแปลงของโลกอยู่ตลอดเวลา โดยเฉพาะอย่างยิ่งการนำนวัตกรรม เทคโนโลยีข้อมูลขนาดใหญ่ ระบบการทำงานที่เป็นดิจิทัลเข้ามาประยุกต์ใช้อย่างคุ้มค่า และปฏิบัติงานเทียบได้กับมาตรฐานสากล รวมทั้งมีลักษณะเปิดกว้าง เชื่อมโยงถึงกันและเปิดโอกาสให้ทุกภาคส่วนเข้ามามีส่วนร่วมเพื่อตอบสนองความต้องการของประชาชนได้อย่างสะดวก รวดเร็ว และโปร่งใส โดยทุกภาคส่วนในสังคมต้องร่วมกันปลูกฝังค่านิยมความซื่อสัตย์สุจริต ความมัธยัสถ์ และสร้างจิตสำนึกในการปฏิเสธไม่ยอมรับการทุจริต

ประพุดมิชอบอย่างสิ้นเชิง นอกจากนี้ กฎหมายต้องมีความชัดเจน มีเพียงเท่าที่จำเป็น มีความทันสมัย มีความเป็นสากล มีประสิทธิภาพ และนำไปสู่การลดความเหลื่อมล้ำและเอื้อต่อการพัฒนา โดยกระบวนการยุติธรรมมีการบริหารที่มีประสิทธิภาพ เป็นธรรม ไม่เลือกปฏิบัติ และการอำนวยความสะดวกตามหลักนิติธรรม ประกอบด้วย ๘ ประเด็น ได้แก่ (๑) ภาครัฐที่ยึดประชาชนเป็นศูนย์กลาง ตอบสนองความต้องการ และให้บริการอย่างสะดวก รวดเร็ว โปร่งใส (๒) ภาครัฐบริหารงานแบบบูรณาการโดยมียุทธศาสตร์ชาติเป็นเป้าหมายและเชื่อมโยงการพัฒนา ในทุกระดับ ทุกประเด็น ทุกภารกิจ และทุกพื้นที่ (๓) ภาครัฐมีขนาดเล็กกลาง เหมาะสมกับภารกิจ ส่งเสริมให้ประชาชนและทุกภาคส่วนมีส่วนร่วมในการพัฒนาประเทศ (๔) ภาครัฐมีความทันสมัย (๕) บุคลากรภาครัฐเป็นคนดีและเก่ง ยึดหลักคุณธรรม จริยธรรม มีจิตสำนึก มีความสามารถสูง มุ่งมั่น และเป็นมืออาชีพ (๖) ภาครัฐมีความโปร่งใส ปลอดภัยยุติธรรมและประพุดมิชอบ (๗) กฎหมายมีความสอดคล้องเหมาะสมกับบริบทต่างๆ และมีเท่าที่จำเป็น (๘) กระบวนการยุติธรรมเคารพสิทธิมนุษยชนและปฏิบัติต่อประชาชนโดยเสมอภาค

## ๑.๒ แผนพัฒนาเศรษฐกิจและสังคมแห่งชาติ ฉบับที่ ๑๒ (พ.ศ. ๒๕๖๐ - ๒๕๖๔)

แผนพัฒนาเศรษฐกิจและสังคมแห่งชาติ ฉบับที่ ๑๒ (พ.ศ. ๒๕๖๐ - ๒๕๖๔) เป็นแผนพัฒนาประเทศ ในระยะ ๕ ปี (พ.ศ. ๒๕๖๐ - ๒๕๖๔) ที่สอดคล้องกับยุทธศาสตร์ชาติ ๒๐ ปี และแผนปฏิรูปประเทศด้านต่างๆ เพื่อใช้เป็นแผนพัฒนาเศรษฐกิจและสังคมของประเทศ สู่การปฏิบัติอย่างเป็นรูปธรรม ประกอบด้วย ๑๐ ยุทธศาสตร์ ดังนี้

**ยุทธศาสตร์ที่ ๑ การเสริมสร้างและพัฒนาศักยภาพทุนมนุษย์** มีเป้าหมายการพัฒนาที่สำคัญ ประกอบด้วย (๑) ส่งเสริมให้เด็กปฐมวัยมีการพัฒนาทักษะทางสมองและทักษะทางสังคมที่เหมาะสม (๒) พัฒนาทักษะการคิดวิเคราะห์ที่คิดสร้างสรรค์ ทักษะการทำงานและการใช้ชีวิตที่พร้อมเข้าสู่ตลาดงาน (๓) ลดปัจจัยเสี่ยงด้านสุขภาพและให้ทุกภาคส่วนคำนึงถึงผลกระทบต่อสุขภาพ (๔) ผลักดันให้สถาบันทางสังคมมีส่วนร่วมพัฒนาประเทศอย่างเข้มแข็ง

**ยุทธศาสตร์ที่ ๒ การสร้างความเป็นธรรมลดความเหลื่อมล้ำในสังคม** มีเป้าหมายการพัฒนาที่สำคัญ ประกอบด้วย (๑) เพิ่มโอกาสให้กับกลุ่มประชากรร้อยละ ๔๐ ที่มีรายได้ต่ำสุดให้เข้าถึงบริการที่มีคุณภาพของรัฐ การเข้าถึงการศึกษา จัดบริการด้านสุขภาพ มีที่ดินทำกินของตนเอง ปรับปรุงระบบการจัดเก็บภาษี เพิ่มเบี้ยคนพิการและเบี้ยผู้สูงอายุ (๒) กระจายการให้บริการภาครัฐทั้งด้านการศึกษา สาธารณสุข และสวัสดิการที่มีคุณภาพให้ครอบคลุมและทั่วถึง (๓) การเสริมสร้างชุมชนเข้มแข็งตามหลักปรัชญาของเศรษฐกิจพอเพียง สร้างและพัฒนาผู้นำชุมชน ชุมชนมีส่วนร่วมในการจัดสวัสดิการ ส่งเสริมให้เกิดชุมชนแห่งการเรียนรู้ บริการ และจัดการทรัพยากร

**ยุทธศาสตร์ที่ ๓ การสร้างความเข้มแข็งทางเศรษฐกิจและแข่งขันได้อย่างยั่งยืน** มีเป้าหมายการพัฒนาที่สำคัญ ประกอบด้วย (๑) ยกระดับการผลิตสินค้าเกษตรและอาหารเข้าสู่ระบบมาตรฐาน (๒) ต่อยอดความเข้มแข็งของอุตสาหกรรมที่มีศักยภาพปัจจุบันเพื่อยกระดับไปสู่อุตสาหกรรมที่ใช้เทคโนโลยีขั้นสูง (๓) วางอนาคตรากฐานการพัฒนาอุตสาหกรรม (๔) เสริมสร้างขีดความสามารถการแข่งขันในเชิงธุรกิจของภาคบริการ (๕) ปรับปรุงแก้ไขกฎหมายและกฎระเบียบเพื่อส่งเสริมการค้าที่เป็นธรรมและอำนวยความสะดวกการค้าการลงทุน (๖) เพิ่มประสิทธิภาพของระบบการเงินและสถาบันการเงินทั้งในตลาดเงินและตลาดทุนให้สามารถสนับสนุนการขยายตัวทางเศรษฐกิจ ลดต้นทุนในการให้บริการ

**ยุทธศาสตร์ที่ ๔ การเติบโตที่เป็นมิตรกับสิ่งแวดล้อมเพื่อการพัฒนาอย่างยั่งยืน** มีเป้าหมายการพัฒนาที่สำคัญ ประกอบด้วย (๑) พัฒนาหลักเกณฑ์การปรับปรุงแผนที่แนว เขตที่ดินของรัฐแบบบูรณาการ (One Map) (๒) เพิ่มพื้นที่ป่าเศรษฐกิจเพื่อให้บริการร้อยละ ๑๕ ของพื้นที่ประเทศ โดยส่งเสริมการปลูกไม้มีค่าทางเศรษฐกิจระยะยาว (๓) เร่งรัดให้มีการประกาศใช้ร่างพระราชบัญญัติทรัพยากรน้ำ พ.ศ. .... และแผนบริหารจัดการทรัพยากรน้ำ (๔) ผลักดันกฎหมายและกลไกเพื่อการคัดแยกขยะ สนับสนุนการแปรรูปเป็นพลังงาน

**ยุทธศาสตร์ที่ ๕ การเสริมสร้างความมั่นคงแห่งชาติเพื่อการพัฒนาประเทศ สู่มั่นคง และ ยั่งยืน** มีเป้าหมายการพัฒนาที่สำคัญ ประกอบด้วย (๑) ประเทศไทยมีความสัมพันธ์และความร่วมมือด้านความมั่นคงในกลุ่มประเทศนานาประเทศ (๒) ปกป้องและเชิดชูสถาบันพระมหากษัตริย์ (๓) สังคมมีความสามัคคี (๔) ประชาชนในจังหวัดชายแดนภาคใต้มีความปลอดภัยในชีวิตและทรัพย์สิน (๕) ประเทศไทยมีความพร้อมต่อการรับมือภัยคุกคามทางทหาร (๖) อันดับความเสียหายจากการก่อการร้ายต่ำกว่าอันดับที่ ๒๐ ของโลก (๗) อันดับความเสียหายจากการโจมตีด้านไซเบอร์ในต่ำกว่าอันดับที่ ๑๐ ของโลก

**ยุทธศาสตร์ที่ ๖ การบริหารจัดการในภาครัฐ การป้องกันการทุจริตประพฤติมิชอบและธรรมาภิบาลในสังคมไทย** มีเป้าหมายการพัฒนาที่สำคัญ ประกอบด้วย (๑) ปรับปรุงโครงสร้างหน่วยงาน บทบาท ภารกิจ คุณภาพบุคลากรภาครัฐ (๒) ปรับปรุงกระบวนการงบประมาณ สร้างกลไกในการติดตามตรวจสอบการเงินการคลังภาครัฐ (๓) ป้องกันและปราบปรามการทุจริตและประพฤติมิชอบ (๔) ปฏิรูปกฎหมายและกระบวนการยุติธรรม

**ยุทธศาสตร์ที่ ๗ การพัฒนาโครงสร้างพื้นฐานและระบบโลจิสติกส์** มีเป้าหมายการพัฒนาที่สำคัญ ประกอบด้วย (๑) การพัฒนาโครงสร้างพื้นฐานคมนาคมขนส่ง พัฒนาขนส่งทางราง ขนส่งสาธารณะ โครงข่ายถนนขนส่งทาง อากาศ ขนส่งทางน้ำ (๒) การพัฒนาระบบโลจิสติกส์ พัฒนามาตรฐานการบริหารจัดการโลจิสติกส์ การอำนวยความสะดวกทางการค้า (๓) การพัฒนาด้านพลังงาน เพิ่มประสิทธิภาพการใช้พลังงาน การใช้พลังงานทดแทน ส่งเสริมไทยเป็นศูนย์กลางพลังงาน (๔) การพัฒนาเศรษฐกิจดิจิทัล ส่งเสริมการใช้เทคโนโลยีดิจิทัลทางธุรกิจ สร้างความมั่นคงปลอดภัยทางไซเบอร์

**ยุทธศาสตร์ที่ ๘ การพัฒนาวิทยาศาสตร์ เทคโนโลยี วิจัย และนวัตกรรม** มีเป้าหมายการพัฒนาที่สำคัญ ประกอบด้วย (๑) ส่งเสริมการลงทุน R & D ผลักดันในเชิงพาณิชย์และเชิงสังคม ลงทุนวิจัยและพัฒนา กลุ่มเทคโนโลยีที่ไทยมีศักยภาพ พัฒนาลาดเทคโนโลยีและนวัตกรรมไทย เสริมสร้างระบบการบริหารจัดการทรัพย์สินทางปัญญา (๒) พัฒนาให้เป็นผู้ประกอบการทางเทคโนโลยี ส่งเสริมการสร้างสรรค่นวัตกรรมด้านการออกแบบและการจัดการธุรกิจ (๓) พัฒนาสถานะแวดล้อมของ วทน. ทั้งด้านบุคลากร โครงสร้างพื้นฐานทางวิทยาศาสตร์และเทคโนโลยี และการบริหารจัดการ

**ยุทธศาสตร์ที่ ๙ การพัฒนาภาค เมือง และพื้นที่เศรษฐกิจ** มีเป้าหมายการพัฒนาที่สำคัญ ประกอบด้วย (๑) พัฒนาสภาพแวดล้อมเมืองศูนย์กลางของจังหวัด ให้เป็นเมืองน่าอยู่ เอื้อต่อการขยายตัวทางเศรษฐกิจและสังคม ภาคเหนือ : เป็นฐานเศรษฐกิจมูลค่าสูง, ภาคตะวันออกเฉียงเหนือ : หลุดพ้นจากความยากจนสู่เป้าหมายพึ่งตนเอง, ภาคกลาง : เป็นศูนย์กลางอุตสาหกรรมสีเขียวชั้นนำ ศูนย์กลางการผลิต อาหารและสินค้าเกษตรปลอดภัยได้มาตรฐานโลก และศูนย์รวมการท่องเที่ยวของเอเชีย,ภาคใต้ : เป็นฐานเศรษฐกิจสีเขียว ได้มาตรฐานสากลและแหล่งท่องเที่ยวระดับโลก (๒) พัฒนาพื้นที่บริเวณชายฝั่งทะเลตะวันออก เป็นฐานการผลิตอุตสาหกรรมหลักของประเทศที่ขยายตัวอย่างมีสมดุล (๓) พัฒนาพื้นที่เศรษฐกิจใหม่บริเวณชายแดน เป็นประตูเศรษฐกิจเชื่อมโยงกับประเทศเพื่อนบ้าน

**ยุทธศาสตร์ที่ ๑๐ ความร่วมมือระหว่างประเทศเพื่อการพัฒนา** มีเป้าหมายการพัฒนาที่สำคัญ ประกอบด้วย (๑) ส่งเสริมให้ไทยเป็นฐานของการประกอบธุรกิจ การบริการ และการลงทุน (๒) การส่งเสริมการลงทุนไทยในต่างประเทศ (๓) การสร้างความเป็นหุ้นส่วนการพัฒนา กับประเทศในอนุภูมิภาค ภูมิภาค และนานาประเทศ

**ร่างแผนพัฒนาเศรษฐกิจและสังคมแห่งชาติ ฉบับที่ ๑๓ (พ.ศ. ๒๕๖๖ - ๒๕๗๐)** เป้าหมายการพัฒนาประเทศในระยะของแผนพัฒนาฯ ฉบับที่ ๑๓ (พ.ศ. ๒๕๖๖ - ๒๕๗๐) ประกอบด้วย ๑๓ หมวดหมาย สู่เศรษฐกิจสร้างคุณค่า สังคมเดินหน้าอย่างยั่งยืน ดังนี้ หมวดหมายที่ ๑ เกษตรและเกษตรแปรรูปมูลค่าสูง หมวดหมายที่ ๒ การท่องเที่ยวเน้นคุณค่า หมวดหมายที่ ๓ ฐานการผลิตยานยนต์ไฟฟ้า หมวดหมายที่ ๔ การแพทย์และสุขภาพครบวงจร หมวดหมายที่ ๕ ประตุการค้าการลงทุนและโลจิสติกส์ หมวดหมายที่ ๖ อีเล็กทรอนิกส์อัจฉริยะ

และบริการดิจิทัล หมายความว่า ๗ SMEs วิสาหกิจชุมชน และวิสาหกิจเพื่อสังคม เติบโตอย่างต่อเนื่อง ยั่งยืน หมายความว่า ๘ พื้นที่และเมืองมีความเจริญ ทันสมัย และน่าอยู่ หมายความว่า ๙ ความยากจนข้ามรุ่นลดลง และความคุ้มครองทางสังคมเพียงพอ เหมาะสม หมายความว่า ๑๐ เศรษฐกิจหมุนเวียน และสังคมคาร์บอนต่ำ หมายความว่า ๑๑ การลดความเสี่ยงจากภัยธรรมชาติและ การเปลี่ยนแปลงสภาพภูมิอากาศ หมายความว่า ๑๒ กำลังคนที่มีสมรรถนะสูง ตอบโจทย์การพัฒนาแห่งอนาคต หมายความว่า ๑๓ ภาครัฐสมรรถนะสูง

### ๑.๓ แผนพัฒนาภาค/แผนพัฒนากลุ่มจังหวัด/แผนพัฒนาจังหวัด

วิสัยทัศน์จังหวัดสุราษฎร์ธานี “เมืองเกษตรคุณภาพ การท่องเที่ยวยั่งยืน สังคมเป็นสุข” ยุทธศาสตร์การพัฒนาจังหวัดสุราษฎร์ธานี ๒๐ ปี (พ.ศ. ๒๕๖๐ - ๒๕๗๙) ประกอบด้วย ๕ ยุทธศาสตร์ ดังนี้

**ยุทธศาสตร์ที่ ๑ ส่งเสริมการผลิตสินค้าทางการเกษตร ปศุสัตว์และการประมงที่มีคุณภาพ** โดยมีแนวทางการพัฒนาการเกษตรและอุตสาหกรรมเกษตรสู่ความมั่นคงและยั่งยืน พัฒนาปศุสัตว์ ประมง อย่างเป็นระบบตามมาตรฐาน

**ยุทธศาสตร์ที่ ๒ พัฒนาการท่องเที่ยวเพื่อเพิ่มมูลค่าการท่องเที่ยวทุกมิติ** โดยมีแนวทางการพัฒนา ประกอบด้วย การพัฒนาผลิตภัณฑ์ชุมชนในจังหวัดให้มีคุณภาพมาตรฐานระดับอาเซียน และการพัฒนาจังหวัดเป็นแหล่งท่องเที่ยววัฒนธรรมที่ได้รับการยอมรับในระดับประเทศ และเป็นแหล่งท่องเที่ยวทางธรรมชาติที่รู้จักระดับโลก

**ยุทธศาสตร์ที่ ๓ พัฒนาโครงสร้างพื้นฐานและโลจิสติกส์เชื่อมโยงภูมิภาคทั้งจังหวัดและกลุ่มจังหวัดโดยใช้พื้นฐานดิจิทัล** โดยมีแนวทางการใช้ดิจิทัลเพื่อพัฒนาโครงสร้างพื้นฐานและโลจิสติกส์เชื่อมโยงภูมิภาค

**ยุทธศาสตร์ที่ ๔ พัฒนาระบบสุขภาพมนุษย์และคุณภาพชีวิตเพื่อให้ความสมบูรณ์เพื่อสังคม** น่าอยู่ โดยมีแนวทางการพัฒนาประชาชนให้มีคุณภาพชีวิตที่ดี และดำรงชีวิตตามปรัชญาของเศรษฐกิจพอเพียง พัฒนาครอบครัว ชุมชนและสังคมให้เกิดการเรียนรู้ตลอดชีวิต ประชาชนดำรงชีวิตตามแบบอย่างผู้นำที่ดีของจังหวัด

**ยุทธศาสตร์ที่ ๕ : ส่งเสริมการจัดการทรัพยากรธรรมชาติและสิ่งแวดล้อมโดยใช้ฐานเกษตรและท่องเที่ยวมาจัดการทรัพยากรธรรมชาติและสิ่งแวดล้อม** โดยมีแนวทางการพัฒนาพื้นที่ป่าอนุรักษ์ป่าต้นน้ำ ให้ได้รับการอนุรักษ์ฟื้นฟู ให้มีความอุดมสมบูรณ์ ควบคู่กับการส่งเสริมสนับสนุนปลูกไม้เศรษฐกิจชุมชน เพิ่มศักยภาพให้องค์กรปกครองส่วนท้องถิ่นสามารถจัดการขยะในพื้นที่ได้อย่างมีประสิทธิภาพ รวมทั้งพัฒนาพื้นที่ลุ่มน้ำ และแหล่งน้ำธรรมชาติให้ได้รับการอนุรักษ์ฟื้นฟูเพื่อการใช้ประโยชน์อย่างยั่งยืน

### ๑.๔ ยุทธศาสตร์การพัฒนาขององค์กรปกครองส่วนท้องถิ่นในเขตจังหวัด

วิสัยทัศน์ “โครงสร้างพื้นฐานดี ประเพณีวัฒนธรรมเด่น เน้นการท่องเที่ยว รักษาสิ่งแวดล้อม น้อมนำเศรษฐกิจพอเพียง” ยุทธศาสตร์การพัฒนาขององค์กรปกครองส่วนท้องถิ่นในเขตจังหวัดสุราษฎร์ธานี พ.ศ. ๒๕๖๖ - ๒๕๗๐ ประกอบด้วย ๖ ยุทธศาสตร์ ดังนี้

ยุทธศาสตร์ที่ ๑ ด้านโครงสร้างพื้นฐาน

ยุทธศาสตร์ที่ ๒ ด้านคุณภาพชีวิต

ยุทธศาสตร์ที่ ๓ ด้านการศึกษา

ยุทธศาสตร์ที่ ๔ ด้านศาสนา ศิลปวัฒนธรรม จารีตประเพณี และภูมิปัญญาท้องถิ่น

ยุทธศาสตร์ที่ ๕ ด้านการท่องเที่ยว ทรัพยากรธรรมชาติและสิ่งแวดล้อม

ยุทธศาสตร์ที่ ๖ ด้านการบริหารจัดการท้องถิ่นที่ดีตามหลักธรรมาภิบาล

## ๒. ยุทธศาสตร์ขององค์การบริหารส่วนตำบลศรีวิชัย

### ๒.๑ วิสัยทัศน์

“โครงสร้างพื้นฐานดี เกษตรมีคุณภาพ สภาพแวดล้อมน่าอยู่ คุณภาพชีวิตที่ดีอย่างยั่งยืน บนพื้นฐานหลักปรัชญาเศรษฐกิจพอเพียง”

### ๒.๒ ยุทธศาสตร์

๑. ด้านโครงสร้างพื้นฐาน
๒. ด้านเศรษฐกิจ
๓. ด้านคุณภาพชีวิต
๔. ด้านศาสนา ศิลปะ วัฒนธรรม จารีต ประเพณี และภูมิปัญญาท้องถิ่น
๕. ด้านการท่องเที่ยว ทรัพยากรธรรมชาติและสิ่งแวดล้อม
๖. ด้านการบริหารจัดการบ้านเมืองที่ดี

### ๒.๓ เป้าประสงค์

๑. การคมนาคมมีความสะดวก รวดเร็ว ปลอดภัย
๒. ประชาชนมีไฟฟ้าใช้ทุกครัวเรือนและมีไฟฟ้าสาธารณะอย่างทั่วถึง
๓. ประชาชนมีน้ำใช้อย่างเพียงพอและทั่วถึง
๔. ประชาชนมีอาชีพและรายได้เพียงพอต่อการดำรงชีวิต
๕. เด็กปฐมวัยได้รับการพัฒนาอย่างเหมาะสมตามช่วงวัย
๖. ประชาชนมีคุณภาพชีวิตที่ดีทั้งทางด้านร่างกายและจิตใจ
๗. ประชาชนมีส่วนร่วมอนุรักษ์ ทำนุบำรุงศาสนา ศิลปะ วัฒนธรรม จารีต ประเพณี และภูมิปัญญา

ท้องถิ่น

๘. ตำบลศรีวิชัยมีแหล่งท่องเที่ยวเชิงประวัติศาสตร์ และแหล่งท่องเที่ยวเชิงเกษตร
๙. ทรัพยากรธรรมชาติและสิ่งแวดล้อมได้รับการอนุรักษ์และฟื้นฟูอย่างยั่งยืน
๑๐. องค์การบริหารส่วนตำบลศรีวิชัยมีการบริหารจัดการองค์กรได้มาตรฐานตามหลักธรรมาภิบาล

### ๒.๔ ตัวชี้วัด

๑. จำนวนเส้นทางการคมนาคมและระบบระบายน้ำที่ได้มาตรฐานและเชื่อมโยง
๒. ร้อยละของครัวเรือนที่มีไฟฟ้าใช้และมีไฟฟ้าสาธารณะทั่วถึง
๓. ร้อยละของครัวเรือนที่มีน้ำใช้อย่างเพียงพอและทั่วถึง
๔. ร้อยละของครัวเรือนที่มีอาชีพและรายได้เพียงพอต่อการดำรงชีวิต
๕. ร้อยละของเด็กปฐมวัยที่ได้รับการพัฒนาอย่างเหมาะสมตามช่วงวัย
๖. ร้อยละของประชาชนที่มีคุณภาพชีวิตที่ดีทั้งทางด้านร่างกายและจิตใจ
๗. จำนวนประชาชนที่มีส่วนร่วมในกิจกรรมการอนุรักษ์ ทำนุบำรุงศาสนา ศิลปะ วัฒนธรรม จารีต

ประเพณีและภูมิปัญญาท้องถิ่น

๘. จำนวนแหล่งท่องเที่ยวเชิงประวัติศาสตร์ และแหล่งท่องเที่ยวเชิงเกษตรในตำบลศรีวิชัย
๙. จำนวนโครงการที่ดำเนินการด้านการอนุรักษ์และฟื้นฟูทรัพยากรธรรมชาติและสิ่งแวดล้อม
๑๐. คะแนนการประเมินประสิทธิภาพขององค์กรปกครองส่วนท้องถิ่น (Local Performance

Assessment : LPA) ขององค์การบริหารส่วนตำบลศรีวิชัย

### ๒.๕ ค่าเป้าหมาย

๑. เส้นทางการคมนาคมและระบบระบายน้ำที่ได้มาตรฐานและเชื่อมโยง ปีละ ๖ สายทาง
๒. ครัวเรือนมีไฟฟ้าใช้และมีไฟฟ้าสาธารณะทั่วถึง ร้อยละ ๑๐๐ ของครัวเรือนทั้งหมด

๓. คริวเรือมีน้ำใช้อย่างเพียงพอและทั่วถึง ร้อยละ ๑๐๐ ของคริวเรือทั้งหมด
๔. คริวเรือมีอาชีพและรายได้เพียงพอต่อการดำรงชีพ ร้อยละ ๑๐๐ ของคริวเรือทั้งหมด
๕. เด็กปฐมวัยได้รับการพัฒนาอย่างเหมาะสมตามช่วงวัย ร้อยละ ๑๐๐ ของเด็กปฐมวัยทั้งหมด
๖. ประชาชนมีคุณภาพชีวิตที่ดีทั้งทางด้านร่างกายและจิตใจ ร้อยละ ๙๐ ของประชาชนทั้งหมด
๗. ประชาชนมีส่วนร่วมในกิจกรรมอนุรักษ์ ทำนุบำรุงศาสนา ศิลปะ วัฒนธรรม จารีตประเพณีและภูมิปัญญาท้องถิ่น ปีละ ๓๐๐ คน

๘. ตำบลศรีวิชัยมีแหล่งท่องเที่ยวเชิงประวัติศาสตร์ และแหล่งท่องเที่ยวเชิงเกษตร จำนวน ๒ แห่ง
๙. โครงการที่ดำเนินการด้านการอนุรักษ์และฟื้นฟูทรัพยากรธรรมชาติและสิ่งแวดล้อม ปีละ ๒ โครงการ

๑๐. คะแนนการประเมินประสิทธิภาพขององค์กรปกครองส่วนท้องถิ่น (Local Performance Assessment : LPA) ขององค์การบริหารส่วนตำบลศรีวิชัย ไม่น้อยกว่าคะแนน ๗๕ คะแนน

### ๒.๖ กลยุทธ์

๑. พัฒนาสาธารณูปโภคและสาธารณูปการ
๒. ส่งเสริมอาชีพและพัฒนาอาชีพการเกษตร และการประยุกต์ใช้ปรัชญาเศรษฐกิจพอเพียง
๓. ส่งเสริมและสนับสนุนการป้องกันและรักษาความปลอดภัยในชีวิตและทรัพย์สิน
๔. ส่งเสริมการจัดการศึกษา
๕. ส่งเสริมสุขภาพและการป้องกันโรคและระงับโรคติดต่อ
๖. ส่งเสริมการพัฒนาสตรี เด็ก เยาวชน ผู้สูงอายุ ผู้พิการ และผู้ด้อยโอกาส
๗. ส่งเสริมการกีฬาและนันทนาการ
๘. ส่งเสริม อนุรักษ์ ทำนุบำรุงศาสนา ศิลปะ วัฒนธรรม จารีตประเพณีและภูมิปัญญาท้องถิ่น
๙. ส่งเสริมและพัฒนาแหล่งท่องเที่ยว
๑๐. ส่งเสริม อนุรักษ์ ฟื้นฟู ดูแล และบำรุงรักษาทรัพยากรธรรมชาติและสิ่งแวดล้อม
๑๑. พัฒนาศักยภาพการบริหารจัดการขององค์การบริหารส่วนตำบลศรีวิชัย

### ๒.๗ จุดยืนทางยุทธศาสตร์

องค์การบริหารส่วนตำบลศรีวิชัย มีจุดยืนทางยุทธศาสตร์ คือ “พัฒนาตำบลศรีวิชัยให้มีโครงสร้างพื้นฐานดี เกษตรมีคุณภาพ สภาพแวดล้อมน่าอยู่ คุณภาพชีวิตที่ดีอย่างยั่งยืน บนพื้นฐานหลักปรัชญาเศรษฐกิจพอเพียง”

โครงสร้างพื้นฐานดี หมายถึง ตำบลศรีวิชัยมีถนน ไฟฟ้า ประปา และแหล่งน้ำที่มีคุณภาพอย่างเพียงพอและทั่วถึง

เกษตรมีคุณภาพ หมายถึง เกษตรกรในตำบลศรีวิชัยทำการเกษตรแบบยั่งยืนเป็นมิตรต่อสิ่งแวดล้อม ผลผลิตทางการเกษตรมีคุณภาพ สามารถแปรรูปผลผลิตเพิ่มมูลค่าสินค้า มีการรวมกลุ่มอาชีพเพิ่มอำนาจทางการตลาดสามารถกำหนดราคาผลผลิตได้อย่างเป็นธรรม มีรายได้ที่มั่นคงเพียงพอต่อการดำรงชีวิต

สภาพแวดล้อมน่าอยู่ หมายถึง ตำบลศรีวิชัยน่าอยู่ สะอาด และปลอดภัย มีสถานที่พักผ่อนหย่อนใจ มีการอนุรักษ์และทำนุบำรุงศาสนา ศิลปะ วัฒนธรรม จารีตประเพณีและภูมิปัญญาท้องถิ่น ประชาชนมีความสามัคคีและเอื้ออาทรต่อกัน

คุณภาพชีวิตที่ดีอย่างยั่งยืน หมายถึง ประชาชนในตำบลศรีวิชัยมีความเป็นอยู่ที่ดี มีความปลอดภัยในชีวิตและทรัพย์สิน มีสุขภาพกายและสุขภาพจิตที่ดี ได้รับการศึกษาที่เหมาะสมมีคุณภาพตามมาตรฐาน อยู่ในสิ่งแวดล้อมที่ดี สามารถอยู่ในสังคมได้อย่างมีความสุข

บนพื้นฐานหลักปรัชญาเศรษฐกิจพอเพียง หมายถึง การพัฒนาที่ยั่งยืนตามหลักปรัชญาเศรษฐกิจพอเพียง



## ๒.๘ ความเชื่อมโยงของยุทธศาสตร์ในภาพรวม

ความเชื่อมโยงของยุทธศาสตร์ชาติ ๒๐ ปี แผนพัฒนาเศรษฐกิจและสังคมแห่งชาติ ฉบับที่ ๑๒ แผนพัฒนาจังหวัด ยุทธศาสตร์การพัฒนาขององค์กรปกครองส่วนท้องถิ่นในเขตจังหวัด และยุทธศาสตร์ขององค์การบริหารส่วนตำบลศรีวิชัย

ยุทธศาสตร์ชาติ ๒๐ ปี (พ.ศ. ๒๕๖๑ - ๒๕๘๐)	แผนพัฒนาเศรษฐกิจแห่งชาติ ฉบับที่ ๑๒ (พ.ศ. ๒๕๖๐ - ๒๕๖๔)	ยุทธศาสตร์จังหวัดสุราษฎร์ธานี (พ.ศ. ๒๕๖๐ - ๒๕๗๔)	ยุทธศาสตร์การพัฒนาขององค์กรปกครองส่วนท้องถิ่นในเขตจังหวัดสุราษฎร์ธานี	ยุทธศาสตร์การพัฒนาขององค์การบริหารส่วนตำบลศรีวิชัย
- ยุทธศาสตร์ที่ ๒ ด้านการสร้างความสามารถในการแข่งขัน	- ยุทธศาสตร์ที่ ๗ การพัฒนาโครงสร้างพื้นฐานและระบบโลจิสติกส์	- ยุทธศาสตร์ที่ ๓ พัฒนาโครงสร้างพื้นฐานและโลจิสติกส์เชื่อมโยงภูมิภาคทั้งจังหวัดและกลุ่มจังหวัดโดยใช้พื้นฐานดิจิทัล	- ยุทธศาสตร์ที่ ๑ ด้านโครงสร้างพื้นฐาน	- ยุทธศาสตร์ที่ ๑ ด้านโครงสร้างพื้นฐาน
- ยุทธศาสตร์ที่ ๒ ด้านการสร้างความสามารถในการแข่งขัน	- ยุทธศาสตร์ที่ ๓ การสร้างความเข้มแข็งทางเศรษฐกิจและแข่งขันได้อย่างยั่งยืน	- ยุทธศาสตร์ที่ ๑ ส่งเสริมการผลิตสินค้าทางการเกษตร ปศุสัตว์และการประมงที่มีคุณภาพ	- ยุทธศาสตร์ที่ ๒ ด้านคุณภาพชีวิต	- ยุทธศาสตร์ที่ ๒ ด้านเศรษฐกิจ
- ยุทธศาสตร์ที่ ๑ ด้านความมั่นคง - ยุทธศาสตร์ที่ ๓ ด้านการพัฒนาและเสริมสร้างศักยภาพทรัพยากรมนุษย์ - ยุทธศาสตร์ที่ ๔ ด้านการสร้างโอกาสและความเสมอภาคทางสังคม	- ยุทธศาสตร์ที่ ๑ การเสริมสร้างและพัฒนาศักยภาพทุนมนุษย์ - ยุทธศาสตร์ที่ ๒ การสร้างความเป็นธรรมลดความเหลื่อมล้ำในสังคม	- ยุทธศาสตร์ที่ ๔ พัฒนาทรัพยากรมนุษย์และคุณภาพชีวิตเพื่อให้ความสมบูรณ์เพื่อสังคมน่าอยู่	- ยุทธศาสตร์ที่ ๒ ด้านคุณภาพชีวิต - ยุทธศาสตร์ที่ ๓ ด้านการศึกษา	- ยุทธศาสตร์ที่ ๓ ด้านคุณภาพชีวิต
- ยุทธศาสตร์ที่ ๓ ด้านการพัฒนาและเสริมสร้างศักยภาพทรัพยากรมนุษย์	- ยุทธศาสตร์ที่ ๑ การเสริมสร้างและพัฒนาศักยภาพทุนมนุษย์	- ยุทธศาสตร์ที่ ๔ พัฒนาทรัพยากรมนุษย์และคุณภาพชีวิตเพื่อให้ความสมบูรณ์เพื่อสังคมน่าอยู่	- ยุทธศาสตร์ที่ ๔ ด้านศาสนา ศิลปวัฒนธรรม จารีตประเพณี และภูมิปัญญาท้องถิ่น	- ยุทธศาสตร์ที่ ๔ ด้านศาสนา ศิลปะ วัฒนธรรม จารีต ประเพณี และภูมิปัญญาท้องถิ่น
- ยุทธศาสตร์ที่ ๕ ด้านการสร้างการเติบโตบนคุณภาพชีวิตที่เป็นมิตรกับสิ่งแวดล้อม	- ยุทธศาสตร์ที่ ๔ การเติบโตที่เป็นมิตรกับสิ่งแวดล้อมเพื่อการพัฒนาอย่างยั่งยืน	- ยุทธศาสตร์ที่ ๒ พัฒนาการท่องเที่ยวเพื่อเพิ่มมูลค่าการท่องเที่ยวทุกมิติ - ยุทธศาสตร์ที่ ๕ ส่งเสริมการจัดการทรัพยากรธรรมชาติและสิ่งแวดล้อมโดยใช้ฐานเกษตรและท่องเที่ยวมาจัดการทรัพยากรธรรมชาติและสิ่งแวดล้อม	- ยุทธศาสตร์ที่ ๕ ด้านการท่องเที่ยว ทรัพยากรธรรมชาติและสิ่งแวดล้อม	- ยุทธศาสตร์ที่ ๕ ด้านการท่องเที่ยว ทรัพยากรธรรมชาติและสิ่งแวดล้อม
- ยุทธศาสตร์ที่ ๖ ด้านการปรับปรุงสมดุลและพัฒนาระบบการบริหารจัดการภาครัฐ	- ยุทธศาสตร์ที่ ๖ การบริหารจัดการในภาครัฐ การป้องกันการทุจริต ประพฤติมิชอบและธรรมาภิบาลในสังคมไทย	- ยุทธศาสตร์ที่ ๔ พัฒนาทรัพยากรมนุษย์และคุณภาพชีวิตเพื่อให้ความสมบูรณ์เพื่อสังคมน่าอยู่	- ยุทธศาสตร์ที่ ๖ ด้านการบริหารจัดการท้องถิ่นที่ดีตามหลักธรรมาภิบาล	- ยุทธศาสตร์ที่ ๖ ด้านการบริหารจัดการบ้านเมืองที่ดี

# โครงสร้างเชื่อมโยงของยุทธศาสตร์การพัฒนาท้องถิ่น (พ.ศ. ๒๕๖๖ - ๒๕๗๐) ขององค์การบริหารส่วนตำบลศรีวิชัย

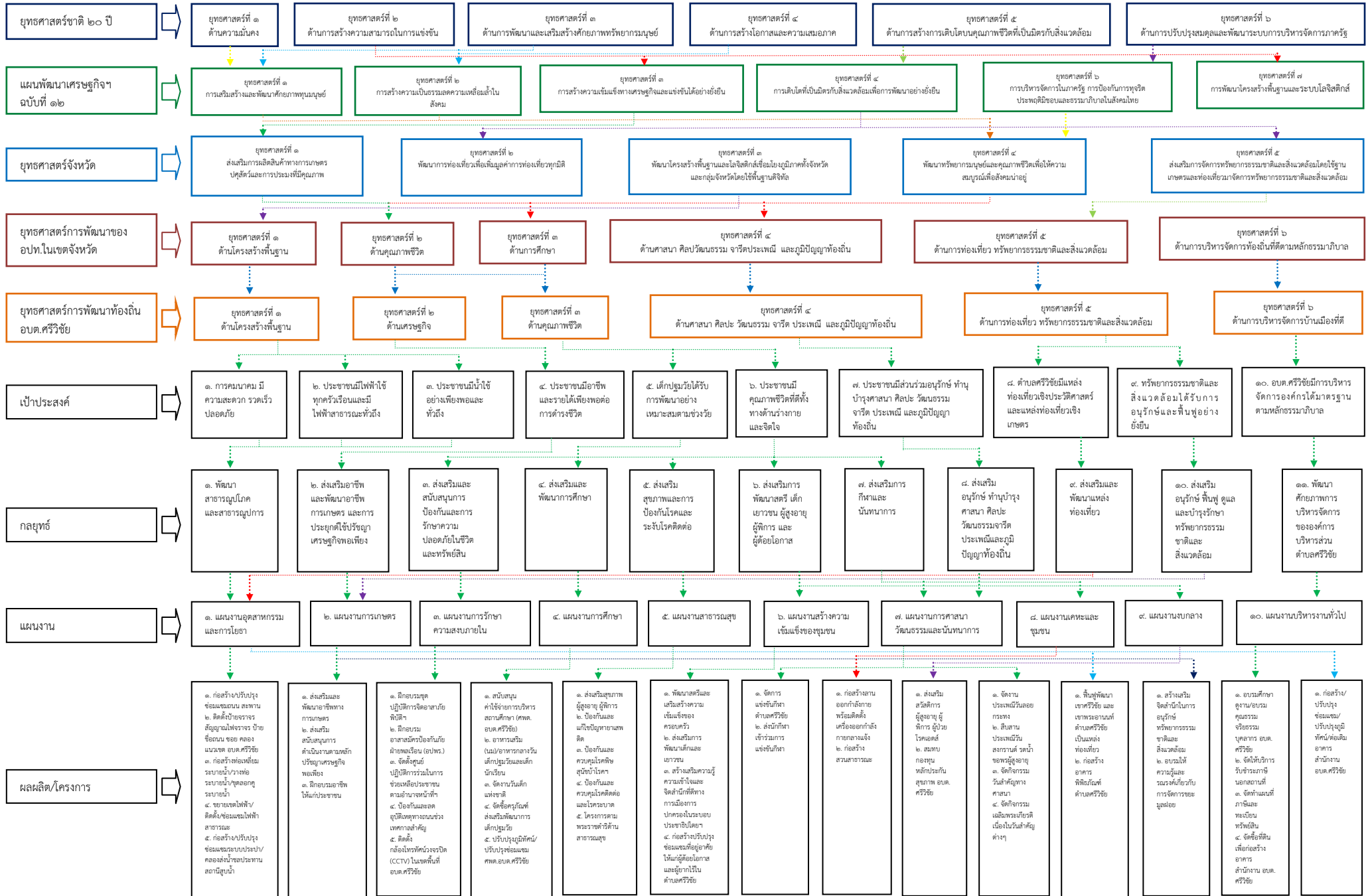

### ๓. การวิเคราะห์เพื่อพัฒนาท้องถิ่น

#### ๓.๑ การวิเคราะห์กรอบการจัดทำยุทธศาสตร์ขององค์กรปกครองส่วนท้องถิ่น

ปัจจัยและสถานการณ์การเปลี่ยนแปลงที่มีผลต่อการพัฒนาขององค์การบริหารส่วนตำบลศรีวิชัย

ประเด็นปัญหา	สภาพปัญหา/ความต้องการ	สถานการณ์การเปลี่ยนแปลงที่มีผลต่อการพัฒนา	แนวทางแก้ไข
๑. ด้านโครงสร้างพื้นฐาน	<ul style="list-style-type: none"> <li>- เส้นทางคมนาคมในพื้นที่บางส่วนยังเป็นถนนดินลูกรัง หินคลุก และโครงข่ายถนนยังไม่เชื่อมโยงครอบคลุมพื้นที่ทำให้การสัญจรไม่สะดวกเท่าที่ควร</li> <li>- พื้นที่บางส่วนยังขาดแคลนน้ำใช้เพื่อการอุปโภคบริโภค</li> <li>- ระบบไฟฟ้ายังไม่ทั่วถึง โดยเฉพาะครัวเรือนที่ตั้งอยู่ห่างจากแหล่งชุมชน</li> <li>- ไฟฟ้าสาธารณะยังไม่เพียงพอ โดยเฉพาะในบริเวณพื้นที่จุดเสี่ยง</li> <li>- สภาพพื้นที่เป็นพื้นที่ลุ่มทำให้มีปัญหา น้ำท่วมขังในช่วงน้ำทะเลหนุนและในช่วงฤดูฝน</li> </ul>	<ul style="list-style-type: none"> <li>- การพัฒนาโครงสร้างพื้นฐานอย่างมีประสิทธิภาพถือว่าเป็นปัจจัยสำคัญหลักประการหนึ่งต่อการสร้างความสามารถในการแข่งขัน การเพิ่มศักยภาพการขยายตัวทางเศรษฐกิจและการเตรียมความพร้อมทางด้านเศรษฐกิจให้มีความเข้มแข็งและเอื้ออำนวยต่อการบรรลุวัตถุประสงค์การพัฒนาในทุกๆ ด้านของประเทศ</li> </ul>	<ul style="list-style-type: none"> <li>- พัฒนาเส้นทางคมนาคมให้ได้มาตรฐานทั่วถึงเพียงพอ และมีความเชื่อมโยงโครงข่ายถนนในพื้นที่และถนนสายหลัก</li> <li>- ขยายเขตประปา</li> <li>- ขยายเขตไฟฟ้า</li> <li>- ติดตั้งไฟฟ้าสาธารณะ</li> <li>- ขุดลอกคูระบายน้ำ/ก่อสร้างท่อเหลี่ยมระบายน้ำ/ก่อสร้างรางระบายน้ำ คสล./วางท่อระบายน้ำ คสล.</li> </ul> <p>ฯลฯ</p>
๒. ด้านเศรษฐกิจ	<ul style="list-style-type: none"> <li>- พืชผลทางการเกษตรราคาตกต่ำ</li> <li>- เกษตรกรยังขาดความรู้ความเข้าใจและยังไม่เห็นถึงความสำคัญของระบบการผลิตแบบรวมกลุ่มเท่าที่ควร</li> <li>- ประชาชนบางส่วนขาดอาชีพเสริม ไม่มีอาชีพที่แน่นอน ทำให้ขาดโอกาสที่จะพัฒนาและสร้างรายได้</li> </ul>	<ul style="list-style-type: none"> <li>- ราคาพืชผลทางการเกษตรผันผวนไปตามฤดูกาลและสภาพดินฟ้าอากาศในแต่ละปี ประกอบกับความต้องการของตลาดที่ควบคุมค่อนข้างยาก อำนาจในการต่อรองทางการตลาดขึ้นอยู่กับกลุ่มนายทุนหรือพ่อค้าคนกลาง</li> <li>- ค่าครองชีพสูงขึ้น เนื่องจากสินค้าข้าวของมีราคาแพงขึ้น อัตราค่าจ้างขั้นต่ำไม่สอดคล้องกับค่าครองชีพที่สูงขึ้น ประชาชนมีรายได้ไม่เพียงพอต่อการดำรงชีพ</li> </ul>	<ul style="list-style-type: none"> <li>- ส่งเสริมสนับสนุนระบบการผลิตแบบกลุ่มจะช่วยเพิ่มอำนาจการต่อรองทางการตลาดทำให้สามารถกำหนดราคาสินค้าในราคาที่เหมาะสมได้ไม่ถูกเอาเปรียบจากกลุ่มนายทุนหรือพ่อค้าคนกลาง</li> <li>- ส่งเสริมการประกอบอาชีพของประชาชน</li> </ul> <p>ฯลฯ</p>
๓. ด้านสังคม	<ul style="list-style-type: none"> <li>- ปัญหาความขัดแย้งทางการเมืองส่งผลกระทบต่อความมั่นคงของชาติในทุกๆระดับ หากประชาชนมีความรู้ความเข้าใจและจิตสำนึกที่ดีทางการเมืองการปกครองในระบอบประชาธิปไตยก็จะเป็นพื้นฐานสำคัญประการหนึ่งในการเสริมสร้างความมั่นคงของประเทศชาติให้มากยิ่งขึ้น</li> <li>- ปัญหาการแพร่ระบาดของยาเสพติด</li> </ul>	<ul style="list-style-type: none"> <li>- ทศนคติของผู้คนในสังคมที่มีต่อระบบการเมืองการปกครองมีความหลากหลายมากขึ้น</li> <li>- การขยายตัวของความเป็นเมืองทำให้เกิดการอพยพย้ายถิ่นฐานมีความหนาแน่นของประชากรซึ่งอาจทำให้เกิดผลกระทบต่อสุขภาพและปัญหาสังคม เช่น การแพร่กระจายโรคติดต่อ ปัญหาสุขอนามัย ปัญหายาเสพติด ฯลฯ</li> </ul>	<ul style="list-style-type: none"> <li>- เสริมสร้างความรู้ความเข้าใจและจิตสำนึกที่ดีทางการเมืองการปกครองในระบอบประชาธิปไตย</li> <li>- ป้องกันและแก้ไขปัญหายาเสพติดตามอำนาจหน้าที่</li> <li>- ป้องกันและควบคุมการแพร่ระบาดของโรคระบาดและโรคติดต่อ</li> </ul>

ประเด็นปัญหา	สภาพปัญหา/ความต้องการ	สถานการณ์การเปลี่ยนแปลงที่มีผลต่อการพัฒนา	แนวทางแก้ไข
	<p>- ปัญหาการแพร่ระบาดของโรคระบาดและโรคติดต่อ</p> <p>- ประชาชนชนยังขาดความสนใจในการรักษาสุขภาพและปัญหาด้านสุขอนามัย</p> <p>- รูปแบบครอบครัวมีแนวโน้มเป็นครอบครัวเดี่ยวมากขึ้นประกอบกับการบีบรัดตัวทางภาวะเศรษฐกิจทำให้สมาชิกในครอบครัวต่างต้องดิ้นรนและต้องช่วยกันหารายได้เพื่อให้มีคุณภาพชีวิตที่ดีขึ้น ทำให้ไม่มีเวลาเอาใจใส่ดูแลสมาชิกในครอบครัวเท่าที่ควร</p> <p>- การศาสนา ศิลปะ วัฒนธรรม จารีตประเพณี และภูมิปัญญาท้องถิ่น เป็นเอกลักษณ์ที่สำคัญของชาติไทย ได้รับการสร้างสรรค์สั่งสม ปลูกฝัง และสืบทอดกันมาหลายยุคหลายสมัย หากไม่มีการสืบสานและอนุรักษ์ไว้ก็จะสูญหายไปนที่สุด</p>	<p>- โครงสร้างของประชากรเปลี่ยนแปลงไปมีสัดส่วนประชากรผู้สูงอายุเพิ่มขึ้นมีแนวโน้มเข้าสู่สังคมผู้สูงอายุทำให้คนวัยทำงานต้องรับภาระเลี้ยงดูผู้สูงอายุและเด็กมากขึ้นเรื่อยๆ ส่งผลให้ครอบครัวต้องประสบปัญหาภาระค่าครองชีพและภาระหน้าที่ที่ต้องดูแลคนในครอบครัวเพิ่มขึ้น</p> <p>- ความเจริญก้าวหน้าของเทคโนโลยีมีความรวดเร็วเป็นอัตราทวีคูณทำให้โลกมีการเปลี่ยนแปลงอยู่ไม่หยุดยั้ง โลกไร้พรมแดนเชื่อมต่อกันได้ทุกมุมโลก ทำให้เกิดการติดต่อสื่อสารระหว่างกันได้อย่างสะดวกรวดเร็ว การแข่งขันด้านการค้า การเปิดการค้าเสรี เศรษฐกิจ การเมือง และ วัฒนธรรม ที่เกิดการเปลี่ยนแปลงทุกๆด้านของชีวิตมนุษย์ ทำให้เกิดการปรับเปลี่ยนหรือแลกเปลี่ยนวัฒนธรรมแต่ละกลุ่มในสังคมที่สามารถแทรกซึมไปได้ทุกจุด สังคมไทยเป็นสังคมที่เปิดทำให้วัฒนธรรมตะวันตกและวัฒนธรรมตะวันออกซึมซับได้รวดเร็ว เริ่มเกิดการสูญหายอัตลักษณ์ของสังคมไทย กระแสวัฒนธรรมใหม่ที่มาพร้อมกับความบันเทิงจากนอกประเทศ กำลังลดความเป็นเอกลักษณ์ คุณค่าแบบเดิมของสังคมไทย</p>	<p>- จัดให้มีกิจกรรมเพื่อสุขภาพและสถานที่ออกกำลังกาย เช่น การแข่งขันกีฬา ก่อสร้างลานกีฬา สวนสาธารณะ ฯลฯ</p> <p>- ส่งเสริมการพัฒนาครอบครัว สตรี เด็ก เยาวชน ผู้สูงอายุ ผู้พิการ ฯลฯ</p> <p>- ส่งเสริมพัฒนาการศาสนา ศิลปะ วัฒนธรรม จารีตประเพณี และภูมิปัญญาท้องถิ่น</p> <p>ฯลฯ</p>
<p>๔. ด้านการศึกษา</p>	<p>- การศึกษาในระดับก่อนวัยเรียนยังขาดสื่อและอุปกรณ์การเรียนที่มีคุณภาพและทันสมัย รวมถึงการจัด อาคาร สถานที่ และสภาพแวดล้อมที่เหมาะสมเอื้อต่อการเรียนรู้</p>	<p>- ปฐมวัยเป็นวัยเริ่มต้นของชีวิต เป็นช่วงเวลาของการพัฒนาที่สำคัญที่สุดในชีวิตของเด็ก โดยเป็นช่วงวัยที่เด็กจะมีพัฒนาการด้านต่างๆอย่างรวดเร็วทั้งทางสมอง การใช้ภาษา ทักษะทางสังคม ทางอารมณ์ และการเคลื่อนไหว เป็นช่วงวัยของการสร้างรากฐานสำหรับการเติบโตและการเรียนรู้ต่อไปในชีวิต เด็กปฐมวัยที่ได้รับการพัฒนาอย่าง</p>	<p>- จัดให้มีสื่อและอุปกรณ์การเรียนที่มีคุณภาพและทันสมัยอย่างเพียงพอ รวมถึงการจัด อาคาร สถานที่ และสภาพแวดล้อมให้เหมาะสมเอื้อต่อการเรียนรู้</p> <p>ฯลฯ</p>

ประเด็นปัญหา	สภาพปัญหา/ความต้องการ	สถานการณ์การเปลี่ยนแปลง ที่มีผลต่อการพัฒนา	แนวทางแก้ไข
		รอบด้านเหมาะสมตามช่วงวัย จะเป็นรากฐานสำคัญในการพัฒนาทรัพยากรมนุษย์ให้เติบโตไปอย่างมีคุณภาพและจะเป็นกำลังสำคัญของประเทศชาติต่อไปในอนาคต	
๕. ด้านการ ท่องเที่ยว ทรัพยากรธรรมชาติและสิ่งแวดล้อม	<p>- ปัจจุบันการท่องเที่ยวเชิงเกษตร และ การ ท่อง เที ยว เชิง ประวัติศาสตร์เป็นที่นิยมมากขึ้น ซึ่งในพื้นที่ตำบลศรีวิชัยส่วนใหญ่ เป็นพื้นที่เกษตรกรรม มีผลผลิตทางการเกษตรที่สำคัญ ได้แก่ ปาล์มน้ำมัน มะพร้าว แตงโม ฯลฯ และมีโบราณสถานศรีวิชัย และ โบราณสถานเขาพระอนันท์ ซึ่ง สามารถพัฒนาให้เป็นแหล่งท่องเที่ยวได้</p> <p>- เนื่องจากปัญหาขยะมูลฝอย น้ำเสีย และสิ่งปฏิกูล มีมากขึ้นทุกวัน หากไม่มีการบริหารจัดการที่ดีจะ ก่อให้เกิดเหตุเดือดร้อนรำคาญ และเป็นอันตรายต่อสิ่งมีชีวิตและ สิ่งแวดล้อม</p>	<p>- การพัฒนาการท่องเที่ยวใน ท้องถิ่น สามารถสร้างความเจริญเติบโตทางด้านเศรษฐกิจ การ เติ น ทาง เข้า มา ของ นักท่องเที่ยวทำให้เกิดการกระตุ้น เศรษฐกิจภายในท้องถิ่น ประชาชนมีรายได้เพิ่มขึ้นจากการใช้จ่ายของนักท่องเที่ยว เมื่อเกิด การพัฒนาการท่องเที่ยวในท้องถิ่น สิ่งก็ตามมาซึ่งผลกระทบเชิงบวก และเชิงลบ เมื่อมีนักท่องเที่ยวเดินทางเข้ามาจำนวนมากขึ้น การบริหารจัดการแหล่งท่องเที่ยวเป็น องค์ประกอบสำคัญที่ทำให้แหล่งท่องเที่ยวสามารถอยู่ได้อย่างยั่งยืน</p> <p>- ปัญหาขยะมูลฝอย น้ำเสีย และ สิ่งปฏิกูล มีความรุนแรงมากขึ้น ตลอดทุกปี เป็นผลเนื่องมาจาก ขาดการบริหารจัดการที่มีคุณภาพ ประชาชนยังขาดองค์ความรู้และ จิตสำนึกเกี่ยวกับปัญหาและการ จัดการขยะมูลฝอย น้ำเสีย และ สิ่ง ปฏิกูล จึงไม่ให้ความสำคัญที่จะลด และคัดแยกขยะมูลฝอย รวมถึง การจัดการน้ำเสียและสิ่งปฏิกูล ตั้งแต่ต้นทางหรือแหล่งกำเนิด ก่อให้เกิดเหตุเดือดร้อนรำคาญ และเป็นอันตรายต่อสิ่งมีชีวิตและ สิ่งแวดล้อม</p>	<p>- พื้นฟูพัฒนาเขาศรีวิชัย และ เขาพระอนันท์ให้เป็นแหล่งท่องเที่ยวเชิงประวัติศาสตร์</p> <p>- ส่งเสริมและพัฒนาพื้นที่ เกษตรกรรมให้เป็นแหล่งท่องเที่ยวเชิงเกษตร</p> <p>- สร้างระบบบริหารจัดการ การกำจัดขยะมูลฝอย น้ำเสีย และสิ่งปฏิกูลอย่างถูกวิธี โดย ไม่ ก่อ ให้ เกิด มล พิษ ต่อ สิ่งแวดล้อม</p> <p>ฯลฯ</p>

องค์การบริหารส่วนตำบลศรีวิชัย ได้นำข้อมูลปัจจัยและสถานการณ์การเปลี่ยนแปลงที่มีผลต่อการพัฒนา มาวิเคราะห์เพื่อประเมินสภาพการพัฒนาในปัจจุบันและโอกาสในการพัฒนาในอนาคตขององค์การบริหารส่วนตำบลศรีวิชัย เป็นการประเมินถึงโอกาสและภาวะคุกคามหรือข้อจำกัดอันเป็นสภาวะแวดล้อมภายนอกที่มีผลต่อการพัฒนาท้องถิ่น รวมถึงจุดแข็งและจุดอ่อนอันเป็นสภาวะแวดล้อมภายในของท้องถิ่น โดยใช้เทคนิคการ “SWOT analysis” เพื่อพิจารณาศักยภาพการพัฒนาขององค์การบริหารส่วนตำบลศรีวิชัย ดังนี้

#### ๑) จุดแข็ง (Strength = S)

- สภาพพื้นที่ขององค์การบริหารส่วนตำบลศรีวิชัยเป็นที่ราบลุ่มและมีแหล่งน้ำธรรมชาติ เหมาะสำหรับการประกอบอาชีพเกษตรกรรม และมีโบราณสถานสามารถพัฒนาให้เป็นแหล่งท่องเที่ยวได้

- องค์การบริหารส่วนตำบลศรีวิชัย มีเขตพื้นที่ความรับผิดชอบไม่กว้างมากนัก ทำให้ง่ายแก่การบริหารจัดการและการพัฒนาในด้านต่างๆ

- ผู้บริหารท้องถิ่นสนับสนุนแนวคิดและกำหนดนโยบายการพัฒนาในด้านต่างๆ อย่างต่อเนื่อง

- การเมืองในพื้นที่ไม่มีความรุนแรง ประชาชนในพื้นที่อยู่กันแบบเครือญาติ

- มีการส่งเสริมการมีส่วนร่วมของประชาชนในพื้นที่ในรูปแบบของเวทีประชาคม รวมถึงการจัดกิจกรรมงานประเพณี และกิจกรรมนันทนาการต่างๆ อย่างต่อเนื่อง

### ๒) จุดอ่อน (Weakness = W)

- รายได้ที่องค์การบริหารส่วนตำบลศรีวิชัยจัดเก็บเองมีน้อย ซึ่งรายได้ส่วนใหญ่เป็นงบประมาณที่ได้รับจัดสรรจากส่วนกลาง จึงทำให้มีงบประมาณไม่เพียงพอในการบริหารจัดการ ทำให้การพัฒนาไม่ครอบคลุมในทุกด้าน ทำให้ประชาชนได้รับบริการและการช่วยเหลือต่างๆ ไม่ทั่วถึงเท่าที่ควร

- สภาพพื้นที่ขององค์การบริหารส่วนตำบลศรีวิชัยเป็นที่ราบลุ่ม ทำให้เกิดปัญหาน้ำท่วมบ่อยครั้ง และในช่วงฤดูแล้งก็เกิดปัญหาขาดแคลนน้ำอย่างรุนแรง

- ประชาชนยังไม่ให้ความสำคัญต่อการรวมกลุ่มเพื่อประกอบอาชีพ การบริหารจัดการกลุ่มอาชีพให้มีประสิทธิภาพ การจัดการทรัพยากรธรรมชาติและแหล่งท่องเที่ยวภายในชุมชน รวมถึงกระบวนการมีส่วนร่วมในการพัฒนาท้องถิ่นเท่าที่ควร

- มีบุคลากรไม่เพียงพอกับปริมาณงานที่เพิ่มขึ้น และบุคลากรบางส่วนขาดความรู้ความเข้าใจในกฎระเบียบและข้อปฏิบัติต่างๆ ที่เกี่ยวข้องกับการปฏิบัติงาน ตลอดจนขาดความรู้ความชำนาญในด้านเทคโนโลยีสำหรับใช้ในการปฏิบัติงาน

- ขาดอุปกรณ์ที่มีคุณภาพและทันสมัยสำหรับใช้ในการปฏิบัติงาน และอุปกรณ์สำหรับใช้ในการปฏิบัติงานที่มีอยู่ไม่เพียงพอ

### ๓) โอกาส (Opportunities = O)

- รัฐธรรมนูญแห่งราชอาณาจักรไทย ได้กำหนดหลักการกระจายอำนาจไว้ โดยรัฐจะต้องให้ความสำคัญเป็นอิสระแก่องค์กรปกครองส่วนท้องถิ่นตามหลักแห่งการปกครองตนเองตามเจตนารมณ์ของประชาชนในท้องถิ่น และส่งเสริมให้องค์กรปกครองส่วนท้องถิ่นเป็นหน่วยงานหลักในการจัดทำบริการสาธารณะ และมีส่วนร่วมในการตัดสินใจแก้ปัญหาในพื้นที่

- พระราชบัญญัติกำหนดแผนและขั้นตอนการกระจายอำนาจให้แก่องค์กรปกครองส่วนท้องถิ่น พ.ศ. ๒๕๔๒ ได้ให้อำนาจแก่ท้องถิ่นในการจัดการระบบบริการสาธารณะในด้านต่างๆ เพื่อประโยชน์ของประชาชนในท้องถิ่น โดยที่หน่วยงานส่วนกลางและส่วนภูมิภาค ได้ส่งเสริมและสนับสนุนการถ่ายโอนภารกิจให้แก่ท้องถิ่น

- รัฐบาลให้ความสำคัญของหลักเศรษฐกิจพอเพียง และการสนับสนุนส่งเสริมการประกอบอาชีพด้านการเกษตร

### ๔) อุปสรรคหรือข้อจำกัด (Threat = T)

- รัฐบาลและนโยบายของรัฐบาลมีการเปลี่ยนแปลงบ่อย จึงทำให้แนวทางการดำเนินงานขององค์กรปกครองส่วนท้องถิ่นไม่ต่อเนื่อง

- การจัดสรรงบประมาณมีความล่าช้า และระเบียบข้อกฎหมายที่เกี่ยวข้องมีขั้นตอนปฏิบัติที่ค่อนข้างยุ่งยากซับซ้อน ทำให้เกิดความล่าช้าในการดำเนินงาน

- ระบบบริหารงานบุคคลส่วนท้องถิ่นไม่จูงใจให้ข้าราชการถ่ายโอนมาสังกัดองค์กรปกครองส่วนท้องถิ่น โดยเฉพาะเรื่องความก้าวหน้าในอาชีพไม่ชัดเจน สิทธิประโยชน์ที่พึงได้รับและความเป็นธรรม ทำให้เกิดความไม่รู้สึกไม่มั่นคง

- ผลจากการถ่ายโอนภารกิจทำให้มีภารกิจเพิ่มขึ้นแต่ไม่มีงบประมาณและบุคลากรมารับในการปฏิบัติงาน

- ภาวะเศรษฐกิจผันผวนไม่แน่นอน ซึ่งส่งผลต่อการค้าการลงทุนในท้องถิ่น โดยเฉพาะปัญหาด้านการเกษตร เช่น ภาวบน้ำมันแพง ราคาผลผลิตทางการเกษตรตกต่ำ เป็นต้น

- การพัฒนาด้านการเมือง การบริหาร เป็นงานที่ต้องอาศัยจิตสำนึกเกี่ยวกับการใช้ดุลยพินิจส่วนบุคคล จึงเป็นงานที่ค่อนข้างจะคาดเดาผลงานได้ยาก

### ๓.๒ การประเมินสถานการณ์สภาพแวดล้อมภายนอกที่เกี่ยวข้อง

๑) ด้านเศรษฐกิจ ปัญหาค่าครองชีพสูงส่งผลกระทบต่อดำรงชีวิตของประชาชน รายจ่ายไม่สอดคล้องกับรายได้ที่ได้รับมา ขณะที่การเพิ่มขึ้นของรายได้อาจยังไม่เหมาะสมกับค่าครองชีพในปัจจุบันเท่าที่ควร รวมถึงสภาพของภาคการส่งออกที่ยังได้รับผลกระทบจนทำให้ไม่สามารถฟื้นตัวได้อย่างมีประสิทธิภาพ อีกทั้งการฟื้นตัวของเศรษฐกิจโลกที่ยังผันผวนสูง ขณะที่การส่งออกยังคงหดตัว ราคาพืชผลทางการเกษตรแม้จะปรับตัวดีขึ้น แต่ก็ยังทรงตัวอยู่ในระดับต่ำ ทำให้ไม่สามารถไปเพิ่มความเชื่อมั่นในการใช้จ่ายของผู้บริโภคได้ เหล่านี้ยังคงเป็นปัจจัยสำคัญที่บั่นทอนความเชื่อมั่นโดยรวมของประเทศไทย แต่อย่างไรก็ตามการฟื้นตัวของภาคการบริโภคน่าจะเริ่มปรับตัวดีขึ้นอย่างต่อเนื่องบนเงื่อนไขที่ว่าสถานการณ์ความผันผวนของเศรษฐกิจโลกคลี่คลายลง และประสิทธิภาพการใช้จ่ายและการลงทุนของภาครัฐเพื่อกระตุ้นเศรษฐกิจให้ฟื้นตัวเป็นรูปธรรมอย่างต่อเนื่อง แต่ด้วยหลายปัจจัยที่เมื่อพิจารณาแล้วจะค่อนข้างเป็นผลดีกับเศรษฐกิจไทยในระยะต่อไป โดยเฉพาะการใช้จ่ายและการลงทุนของภาครัฐ และการท่องเที่ยวที่ยังขับเคลื่อนเศรษฐกิจประเทศได้อย่างมีนัยสำคัญ

๒) ด้านสังคม ปัจจุบันสังคมไทยกำลังเผชิญกับการเปลี่ยนแปลงโครงสร้างทางประชากรครั้งสำคัญคือการเข้าสู่สังคมผู้สูงอายุ แนวโน้มสังคมผู้สูงอายุเพิ่มขึ้นเรื่อยๆทั่วโลก เมื่อมีผู้สูงอายุมากขึ้นทำให้ปัจจัยการผลิตทางด้านแรงงานลดลงการออมลดลง รัฐบาลจำเป็นต้องเพิ่มงบประมาณค่าใช้จ่ายทางด้านสวัสดิการและการรักษาพยาบาลเพิ่มขึ้นเพื่อดูแลและปฐมพยาบาลผู้สูงอายุมากขึ้น การขยายตัวของความเป็นเมืองทำให้เกิดการอพยพย้ายถิ่นฐานมีความหนาแน่นของประชากรซึ่งอาจทำให้เกิดผลกระทบต่อสุขภาพและปัญหาสังคม เช่น การแพร่กระจายโรคติดต่อ ปัญหาด้านสุขอนามัย ปัญหายาเสพติด ฯลฯ รวมถึงทัศนคติของผู้คนในสังคมที่มีต่อระบบการเมืองการปกครองมีความหลากหลายมากขึ้น สังคมไทยเป็นสังคมที่เปิดทำให้วัฒนธรรมตะวันตกและวัฒนธรรมตะวันออกซึมซับได้รวดเร็ว เริ่มเกิดการสูญหายอัตลักษณ์ของสังคมไทย กระแสวัฒนธรรมใหม่ที่มาพร้อมกับความบันเทิงจากนอกประเทศกำลังลดความเป็นเอกลักษณ์คุณค่าแบบเดิมของสังคมไทย

๓) ด้านเทคโนโลยี ความเจริญก้าวหน้าของเทคโนโลยีมีความรวดเร็วเป็นอัตราทวีคูณทำให้โลกมีการเปลี่ยนแปลงอยู่ไม่หยุดยั้ง โลกไร้พรมแดนเชื่อมต่อกันได้ทุกมุมโลก ทำให้เกิดการติดต่อสื่อสารระหว่างกันได้อย่างรวดเร็ว การแข่งขันด้านการค้า การเปิดการค้าเสรี เศรษฐกิจ การเมืองและวัฒนธรรมที่เกิดการเปลี่ยนแปลงทุกๆด้านของชีวิตมนุษย์ ประเทศไทยต้องก้าวสู่ Thailand ๔.๐ เป็นการขับเคลื่อนเศรษฐกิจด้วยนวัตกรรม คือการเปลี่ยนจากอดีตลงมือทำมากได้ผลตอบแทนน้อยมาเป็นลงมือทำน้อยๆแต่ได้ผลตอบแทนมหาศาลด้วยการใช้ความคิดสร้างสรรค์เป็นแรงผลักดันและนวัตกรรมเข้ามาช่วย

๔) ด้านทรัพยากรธรรมชาติและสิ่งแวดล้อม การพัฒนาที่ผ่านมาได้ระดมใช้ทรัพยากรธรรมชาติ โดยเฉพาะที่ดิน ป่าไม้ แหล่งน้ำ ทรัพยากรชายฝั่งทะเล ทรัพยากรธรณี ในอัตราที่สูงมากและเป็นไปอย่างไม่มีประสิทธิภาพ จนมีผลทำให้ทรัพยากรธรรมชาติเหล่านี้เกิดการร่อยหรอและเสื่อมโทรมลงอย่างรวดเร็ว รวมทั้งเริ่มส่งผลกระทบต่อดำรงชีวิตของประชาชนในชนบท ที่ต้องพึ่งพาทรัพยากรเป็นหลักในการยังชีพ ได้แก่ ทรัพยากรป่าไม้ ทรัพยากรที่ดิน ทรัพยากรแหล่งน้ำ เป็นต้น รวมถึงปัญหาขยะมูลฝอย น้ำเสีย และสิ่งปฏิกูล มีความรุนแรงมากขึ้นตลอดทุกปี เป็นผลเนื่องมาจากขาดการบริหารจัดการที่มีคุณภาพ ก่อให้เกิดเป็นอันตรายต่อสิ่งมีชีวิตและสิ่งแวดล้อม

## ส่วนที่ ๓

### การนำแผนพัฒนาท้องถิ่นไปสู่การปฏิบัติ

#### ๑. ยุทธศาสตร์การพัฒนาและแผนงาน

ที่	ยุทธศาสตร์	ด้าน	แผนงาน	หน่วยงาน รับผิดชอบหลัก	หน่วยงาน สนับสนุน
๑	ด้านโครงสร้างพื้นฐาน	การเศรษฐกิจ	แผนงานอุตสาหกรรม และการโยธา	กองช่าง	-
๒	ด้านเศรษฐกิจ	การเศรษฐกิจ	การเกษตร	สำนักปลัดฯ	-
๓	ด้านคุณภาพชีวิต	บริหารทั่วไป	การรักษาความสงบ ภายใน	สำนักปลัดฯ กองช่าง	-
		บริการชุมชนและ สังคม	การศึกษา	สำนักปลัดฯ กองช่าง	-
		บริการชุมชนและ สังคม	สาธารณสุข	สำนักปลัดฯ	-
		บริการชุมชนและ สังคม	สร้างความเข้มแข็งของ ชุมชน	สำนักปลัดฯ กองช่าง	-
		บริการชุมชนและ สังคม	การศาสนาวัฒนธรรม และนันทนาการ	สำนักปลัดฯ	-
		บริการชุมชนและ สังคม	เคหะและชุมชน	กองช่าง	-
		การดำเนินงานอื่น	งบกลาง	สำนักปลัดฯ	-
		๔	ด้านศาสนา ศิลปะ วัฒนธรรม จารีต ประเพณีและภูมิปัญญา ท้องถิ่น	บริการชุมชนและ สังคม	การศาสนาวัฒนธรรม และนันทนาการ
๕	ด้านการท่องเที่ยว ทรัพยากรธรรมชาติ และสิ่งแวดล้อม	การเศรษฐกิจ	แผนงานอุตสาหกรรม และการโยธา	กองช่าง	-
		การเศรษฐกิจ	การเกษตร	สำนักปลัดฯ	-
๖	ด้านการบริหารจัดการ บ้านเมืองที่ดี	บริหารทั่วไป	บริหารงานทั่วไป	สำนักปลัดฯ กองคลัง	-
		การเศรษฐกิจ	แผนงานอุตสาหกรรม และการโยธา	กองช่าง	-
รวม	๖ ยุทธศาสตร์	๔ ด้าน	๙ แผนงาน	๓ สำนัก/กอง	-



## ๒. บัญชีโครงการพัฒนาท้องถิ่น

### บัญชีสรุปโครงการพัฒนา

แบบ ผ.๐๑

แผนพัฒนาท้องถิ่น (พ.ศ. ๒๕๖๖ - ๒๕๗๐)

องค์การบริหารส่วนตำบลศรีวิชัย อำเภอพุนพิน จังหวัดสุราษฎร์ธานี

ยุทธศาสตร์	ปี ๒๕๖๖		ปี ๒๕๖๗		ปี ๒๕๖๘		ปี ๒๕๖๙		ปี ๒๕๗๐		รวม ๕ ปี	
	จำนวนโครงการ	งบประมาณ (บาท)	จำนวนโครงการ	งบประมาณ (บาท)	จำนวนโครงการ	งบประมาณ (บาท)	จำนวนโครงการ	งบประมาณ (บาท)	จำนวนโครงการ	งบประมาณ (บาท)	จำนวนโครงการ	งบประมาณ (บาท)
<b>๑) ยุทธศาสตร์ด้านโครงสร้างพื้นฐาน</b>												
๑.๑ แผนงาน อุตสาหกรรมและการโยธา	๑๓	๑๖,๓๙๕,๐๐๐	๑๓	๘,๒๐๐,๐๐๐	๑๓	๑๒,๙๙๐,๐๐๐	๑๔	๗,๘๘๐,๐๐๐	๑๓	๖,๕๔๗,๕๐๐	๖๖	๕๒,๐๑๒,๕๐๐
<b>รวม</b>	<b>๑๓</b>	<b>๑๖,๓๙๕,๐๐๐</b>	<b>๑๓</b>	<b>๘,๒๐๐,๐๐๐</b>	<b>๑๓</b>	<b>๑๒,๙๙๐,๐๐๐</b>	<b>๑๔</b>	<b>๗,๘๘๐,๐๐๐</b>	<b>๑๓</b>	<b>๖,๕๔๗,๕๐๐</b>	<b>๖๖</b>	<b>๕๒,๐๑๒,๕๐๐</b>
<b>๒) ยุทธศาสตร์ด้านเศรษฐกิจ</b>												
๒.๑ แผนงาน การเกษตร	๓	๑๕๐,๐๐๐	๓	๑๕๐,๐๐๐	๓	๑๕๐,๐๐๐	๓	๑๕๐,๐๐๐	๓	๑๕๐,๐๐๐	๑๕	๗๕๐,๐๐๐
<b>รวม</b>	<b>๓</b>	<b>๑๕๐,๐๐๐</b>	<b>๓</b>	<b>๑๕๐,๐๐๐</b>	<b>๓</b>	<b>๑๕๐,๐๐๐</b>	<b>๓</b>	<b>๑๕๐,๐๐๐</b>	<b>๓</b>	<b>๑๕๐,๐๐๐</b>	<b>๑๕</b>	<b>๗๕๐,๐๐๐</b>
<b>๓) ยุทธศาสตร์ด้านคุณภาพชีวิต</b>												
๓.๑ แผนงานการ รักษาความสงบภายใน	๕	๓๑๐,๐๐๐	๕	๑,๗๐๐,๐๐๐	๔	๒๐๐,๐๐๐	๔	๒๐๐,๐๐๐	๔	๒๐๐,๐๐๐	๒๒	๒,๖๑๐,๐๐๐
๓.๒ แผนงาน การศึกษา	๗	๒,๙๘๐,๐๐๐	๘	๓,๔๘๐,๐๐๐	๗	๒,๙๘๐,๐๐๐	๗	๒,๙๘๐,๐๐๐	๗	๒,๙๘๐,๐๐๐	๓๖	๑๕,๔๐๐,๐๐๐

บัญชีสรุปโครงการพัฒนา

แบบ ผ.๐๑

แผนพัฒนาท้องถิ่น (พ.ศ. ๒๕๖๖ - ๒๕๗๐)

องค์การบริหารส่วนตำบลศรีวิชัย อำเภอพุนพิน จังหวัดสุราษฎร์ธานี

ยุทธศาสตร์	ปี ๒๕๖๖		ปี ๒๕๖๗		ปี ๒๕๖๘		ปี ๒๕๖๙		ปี ๒๕๗๐		รวม ๕ ปี	
	จำนวนโครงการ	งบประมาณ (บาท)	จำนวนโครงการ	งบประมาณ (บาท)	จำนวนโครงการ	งบประมาณ (บาท)	จำนวนโครงการ	งบประมาณ (บาท)	จำนวนโครงการ	งบประมาณ (บาท)	จำนวนโครงการ	งบประมาณ (บาท)
๓.๓ แผนงานสาธารณสุข	๕	๒๗๐,๐๐๐	๕	๒๗๐,๐๐๐	๕	๒๗๐,๐๐๐	๕	๒๗๐,๐๐๐	๕	๒๗๐,๐๐๐	๒๕	๑,๓๕๐,๐๐๐
๓.๔ แผนงานสร้างความเข้มแข็งของชุมชน	๔	๔๕๐,๐๐๐	๔	๔๕๐,๐๐๐	๔	๔๕๐,๐๐๐	๔	๔๕๐,๐๐๐	๔	๔๕๐,๐๐๐	๒๐	๒,๒๕๐,๐๐๐
๓.๕ แผนงานการศาสนาวัฒนธรรมและนันทนาการ	๒	๑๑๐,๐๐๐	๒	๑๑๐,๐๐๐	๒	๑๑๐,๐๐๐	๒	๑๑๐,๐๐๐	๒	๑๑๐,๐๐๐	๑๐	๕๕๐,๐๐๐
๓.๖ แผนงานเคหะและชุมชน	๐	๐.๐๐	๑	๔๙๐,๐๐๐	๐	๐.๐๐	๑	๓,๕๐๐,๐๐๐	๐	๐.๐๐	๒	๓,๙๙๐,๐๐๐
๓.๗ แผนงานงบกลาง	๔	๕,๐๓๗,๐๐๐	๔	๕,๑๖๒,๐๐๐	๔	๕,๒๘๗,๐๐๐	๔	๕,๔๑๒,๐๐๐	๔	๕,๕๓๗,๐๐๐	๒๐	๒๖,๔๓๕,๐๐๐
<b>รวม</b>	<b>๒๗</b>	<b>๙,๑๕๗,๐๐๐</b>	<b>๒๙</b>	<b>๑๑,๖๖๒,๐๐๐</b>	<b>๒๖</b>	<b>๙,๒๙๗,๐๐๐</b>	<b>๒๗</b>	<b>๑๒,๙๒๒,๐๐๐</b>	<b>๒๖</b>	<b>๙,๕๔๗,๐๐๐</b>	<b>๑๓๕</b>	<b>๕๒,๕๘๕,๐๐๐</b>
๔) ยุทธศาสตร์ด้านศาสนา ศิลปะ วัฒนธรรม จารีต ประเพณี และภูมิปัญญาท้องถิ่น												
๔.๑ แผนงานการศาสนาวัฒนธรรมและนันทนาการ	๕	๒๙๐,๐๐๐	๕	๒๙๐,๐๐๐	๕	๒๙๐,๐๐๐	๕	๒๙๐,๐๐๐	๕	๒๙๐,๐๐๐	๒๕	๑,๔๕๐,๐๐๐
<b>รวม</b>	<b>๕</b>	<b>๒๙๐,๐๐๐</b>	<b>๕</b>	<b>๒๙๐,๐๐๐</b>	<b>๕</b>	<b>๒๙๐,๐๐๐</b>	<b>๕</b>	<b>๒๙๐,๐๐๐</b>	<b>๕</b>	<b>๒๙๐,๐๐๐</b>	<b>๒๕</b>	<b>๑,๔๕๐,๐๐๐</b>

ผู้ดูแลระบบข้อมูลท้องถิ่น อำเภอพุนพิน จังหวัดสุราษฎร์ธานี

(๐๘๖๑ - ๑๔๖๑๑) น.พ. น.เชื้อน.น.พ.พ.พ.

บัญชีสรุปโครงการพัฒนา

แบบ ผ.๐๑

แผนพัฒนาท้องถิ่น (พ.ศ. ๒๕๖๖ - ๒๕๗๐)

องค์การบริหารส่วนตำบลศรีวิชัย อำเภอพุนพิน จังหวัดสุราษฎร์ธานี

ยุทธศาสตร์	ปี ๒๕๖๖		ปี ๒๕๖๗		ปี ๒๕๖๘		ปี ๒๕๖๙		ปี ๒๕๗๐		รวม ๕ ปี	
	จำนวนโครงการ	งบประมาณ (บาท)	จำนวนโครงการ	งบประมาณ (บาท)	จำนวนโครงการ	งบประมาณ (บาท)	จำนวนโครงการ	งบประมาณ (บาท)	จำนวนโครงการ	งบประมาณ (บาท)	จำนวนโครงการ	งบประมาณ (บาท)
๕) ยุทธศาสตร์ด้านการท่องเที่ยว ทรัพยากรธรรมชาติและสิ่งแวดล้อม												
๕.๑ แผนงานอุตสาหกรรมและการโยธา	๐	๐.๐๐	๑	๑,๐๐๐,๐๐๐	๑	๕๐๐,๐๐๐	๐	๐.๐๐	๐	๐.๐๐	๒	๑,๕๐๐,๐๐๐
๕.๒ แผนงานการเกษตร	๒	๑๐๐,๐๐๐	๒	๑๐๐,๐๐๐	๒	๑๐๐,๐๐๐	๒	๑๐๐,๐๐๐	๒	๑๐๐,๐๐๐	๑๐	๕๐๐,๐๐๐
รวม	๒	๑๐๐๐๐๐	๓	๑๑๐๐๐๐๐	๓	๖๐๐๐๐๐	๒	๑๐๐๐๐๐	๒	๑๐๐๐๐๐	๑๒	๒,๐๐๐,๐๐๐
๖) ยุทธศาสตร์ด้านการบริหารจัดการ บ้านเมืองที่ดี												
๖.๑ แผนงานบริหารงานทั่วไป	๔	๙๐๐,๐๐๐	๔	๗๐๐,๐๐๐	๕	๑,๗๐๐,๐๐๐	๔	๗๐๐,๐๐๐	๔	๗๐๐,๐๐๐	๒๑	๔,๗๐๐,๐๐๐
๖.๒ แผนงานคณะชุมชน	๓	๒,๘๐๐,๐๐๐	๒	๓๐๐,๐๐๐	๒	๓๐๐,๐๐๐	๓	๘,๓๐๐,๐๐๐	๒	๓๐๐,๐๐๐	๑๒	๑๒,๐๐๐,๐๐๐
รวม	๗	๓,๗๐๐,๐๐๐	๖	๑,๐๐๐,๐๐๐	๗	๒,๐๐๐,๐๐๐	๗	๙,๐๐๐,๐๐๐	๖	๑,๐๐๐,๐๐๐	๓๓	๑๖,๗๐๐,๐๐๐
รวมทั้งสิ้น	๙	๒๙,๗๙๒,๐๐๐	๙	๒๒,๔๐๒,๐๐๐	๑๐	๒๕,๓๒๗,๐๐๐	๙	๓๐,๓๔๒,๐๐๐	๘	๑๗,๖๓๔,๕๐๐	๕๖	๑๒๕,๔๙๗,๕๐๐

องค์การบริหารส่วนตำบลศรีวิชัย อำเภอพุนพิน จังหวัดสุราษฎร์ธานี

(๐๖๕๑๑ - ๐๘๕๒๒) หมู่ ๒ บ้านใหม่พัฒนา

## ๒. บัญชีโครงการพัฒนาท้องถิ่น

### รายละเอียดโครงการพัฒนา

แบบ ผ.๑๒

### แผนพัฒนาท้องถิ่น (พ.ศ. ๒๕๖๖ - ๒๕๗๐)

### องค์การบริหารส่วนตำบลศรีวิชัย อำเภอพุนพิน จังหวัดสุราษฎร์ธานี

ก. ยุทธศาสตร์จังหวัดที่ ๓ : พัฒนาโครงสร้างพื้นฐานและโลจิสติกส์เชื่อมโยงภูมิภาคทั้งจังหวัดและกลุ่มจังหวัดโดยใช้พื้นฐานดิจิทัล

ข. ยุทธศาสตร์การพัฒนาขององค์กรปกครองส่วนท้องถิ่นในเขตจังหวัดที่ ๑ : ด้านโครงสร้างพื้นฐาน

๑. ยุทธศาสตร์ที่ ๑ ด้านโครงสร้างพื้นฐาน

๑.๑ แผนงานอุตสาหกรรมและการโยธา

ที่	โครงการ	วัตถุประสงค์	เป้าหมาย (ผลผลิตของโครงการ)	งบประมาณ					ตัวชี้วัด (KPI)	ผลที่คาดว่าจะได้รับ	หน่วยงาน รับผิดชอบหลัก
				ปี ๒๕๖๖ (บาท)	ปี ๒๕๖๗ (บาท)	ปี ๒๕๖๘ (บาท)	ปี ๒๕๖๙ (บาท)	ปี ๒๕๗๐ (บาท)			
๑	ก่อสร้างถนนคอนกรีตเสริมเหล็กสายท่าเจริญสุข หมู่ที่ ๑	เพื่อให้ประชาชนมีถนนใช้ในการสัญจรได้อย่างสะดวก รวดเร็ว	ก่อสร้างถนนคอนกรีตเสริมเหล็ก ตอนที่ ๑ กว้าง ๕ เมตร ยาว ๔๙๐ เมตร ตอนที่ ๒ กว้าง ๔ เมตร ยาว ๖๗๐ เมตร รายละเอียดตามแบบแปลน	๔,๐๐๐,๐๐๐	-	-	-	-	จำนวนถนนคอนกรีตเสริมเหล็กที่ก่อสร้างได้มาตรฐาน	ประชาชนมีถนนใช้ในการสัญจรได้สะดวก รวดเร็ว	กองช่าง
๒	ก่อสร้างถนนคอนกรีตเสริมเหล็กซอยโรงสูบ หมู่ที่ ๑	เพื่อให้ประชาชนมีถนนใช้ในการสัญจรได้อย่างสะดวก รวดเร็ว	ก่อสร้างถนนคอนกรีตเสริมเหล็ก กว้าง ๕ เมตร ยาว ๓๕๕ เมตร รายละเอียดตามแบบแปลน	-	๑,๒๐๐,๐๐๐	-	-	-	จำนวนถนนคอนกรีตเสริมเหล็กที่ก่อสร้างได้มาตรฐาน	ประชาชนมีถนนใช้ในการสัญจรได้สะดวก รวดเร็ว	กองช่าง
๓	ก่อสร้างถนนคอนกรีตเสริมเหล็กทางขึ้นโบสถ์วัดเขาพระอานนท์ หมู่ที่ ๑	เพื่อให้ประชาชนมีถนนใช้ในการสัญจรได้อย่างสะดวก รวดเร็ว	ก่อสร้างถนนคอนกรีตเสริมเหล็ก กว้าง ๕ เมตร ยาว ๑,๐๐๐ เมตร รายละเอียดตามแบบแปลน	-	-	-	-	๕๐๐,๐๐๐	จำนวนถนนคอนกรีตเสริมเหล็กที่ก่อสร้างได้มาตรฐาน	ประชาชนมีถนนใช้ในการสัญจรได้สะดวก รวดเร็ว	กองช่าง

องค์การบริหารส่วนตำบลศรีวิชัย อำเภอพุนพิน จังหวัดสุราษฎร์ธานี

แผนพัฒนาท้องถิ่น (พ.ศ. ๒๕๖๖ - ๒๕๗๐)

รายละเอียดโครงการพัฒนา

แบบ ผ.๐๒

แผนพัฒนาท้องถิ่น (พ.ศ. ๒๕๖๖ - ๒๕๗๐)

องค์การบริหารส่วนตำบลศรีวิชัย อำเภอพุนพิน จังหวัดสุราษฎร์ธานี

ก. ยุทธศาสตร์จังหวัดที่ ๓ : พัฒนาโครงสร้างพื้นฐานและโลจิสติกส์เชื่อมโยงภูมิภาคทั้งจังหวัดและกลุ่มจังหวัดโดยใช้พื้นฐานดิจิทัล

ข. ยุทธศาสตร์การพัฒนาขององค์รปกครองส่วนท้องถิ่นในเขตจังหวัดที่ ๑ : ด้านโครงสร้างพื้นฐาน

๑. ยุทธศาสตร์ที่ ๑ ด้านโครงสร้างพื้นฐาน

๑.๑ แผนงานอุตสาหกรรมและการโยธา

ที่	โครงการ	วัตถุประสงค์	เป้าหมาย (ผลผลิตของโครงการ)	งบประมาณ					ตัวชี้วัด (KPI)	ผลที่คาดว่าจะได้รับ	หน่วยงาน รับผิดชอบหลัก
				ปี ๒๕๖๖ (บาท)	ปี ๒๕๖๗ (บาท)	ปี ๒๕๖๘ (บาท)	ปี ๒๕๖๙ (บาท)	ปี ๒๕๗๐ (บาท)			
๔	ก่อสร้างถนนคอนกรีตเสริมเหล็กซอยเลียงทางด่วน หมู่ที่ ๒	เพื่อให้ประชาชนมีถนนใช้ในการสัญจรได้อย่างสะดวก รวดเร็ว	ก่อสร้างถนนคอนกรีตเสริมเหล็ก กว้าง ๕ เมตร ยาว ๒๓๕ เมตร รายละเอียดตามแบบแปลน	๑,๐๐๐,๐๐๐	-	-	-	-	จำนวนถนนคอนกรีตเสริมเหล็กที่ก่อสร้างได้มาตรฐาน	ประชาชนมีถนนใช้ในการสัญจรได้สะดวก รวดเร็ว	กองช่าง
๕	ก่อสร้างถนนคอนกรีตเสริมเหล็กสายสระพัง หมู่ที่ ๒	เพื่อให้ประชาชนมีถนนใช้ในการสัญจรได้อย่างสะดวก รวดเร็ว	ก่อสร้างถนนคอนกรีตเสริมเหล็ก กว้าง ๕ เมตร ยาว ๗๘๐ เมตร รายละเอียดตามแบบแปลน	-	-	-	๓,๐๐๐,๐๐๐	-	จำนวนถนนคอนกรีตเสริมเหล็กที่ก่อสร้างได้มาตรฐาน	ประชาชนมีถนนใช้ในการสัญจรได้สะดวก รวดเร็ว	กองช่าง
๖	ก่อสร้างถนนคอนกรีตเสริมเหล็กซอยเขานรเดช หมู่ที่ ๑, ๒	เพื่อให้ประชาชนมีถนนใช้ในการสัญจรได้อย่างสะดวก รวดเร็ว	ก่อสร้างถนนคอนกรีตเสริมเหล็ก กว้าง ๔ เมตร ยาว ๗๐๐ เมตร รายละเอียดตามแบบแปลน	๒,๒๐๐,๐๐๐	-	-	-	-	จำนวนถนนคอนกรีตเสริมเหล็กที่ก่อสร้างได้มาตรฐาน	ประชาชนมีถนนใช้ในการสัญจรได้สะดวก รวดเร็ว	กองช่าง

รายละเอียดโครงการพัฒนา

แบบ ผ.๐๒

แผนพัฒนาท้องถิ่น (พ.ศ. ๒๕๖๖ - ๒๕๗๐)

องค์การบริหารส่วนตำบลศรีวิชัย อำเภอพุนพิน จังหวัดสุราษฎร์ธานี

ก. ยุทธศาสตร์จังหวัดที่ ๓ : พัฒนาโครงสร้างพื้นฐานและโลจิสติกส์เชื่อมโยงภูมิภาคทั้งจังหวัดและกลุ่มจังหวัดโดยใช้พื้นฐานดิจิทัล

ข. ยุทธศาสตร์การพัฒนาขององค์การปกครองส่วนท้องถิ่นในเขตจังหวัดที่ ๑ : ด้านโครงสร้างพื้นฐาน

๑. ยุทธศาสตร์ที่ ๑ ด้านโครงสร้างพื้นฐาน

๑.๑ แผนงานอุตสาหกรรมและการโยธา

ที่	โครงการ	วัตถุประสงค์	เป้าหมาย (ผลผลิตของโครงการ)	งบประมาณ					ตัวชี้วัด (KPI)	ผลที่คาดว่าจะได้รับ	หน่วยงานที่ รับผิดชอบหลัก
				ปี ๒๕๖๖ (บาท)	ปี ๒๕๖๗ (บาท)	ปี ๒๕๖๘ (บาท)	ปี ๒๕๖๙ (บาท)	ปี ๒๕๗๐ (บาท)			
๗	ก่อสร้างถนนคอนกรีตเสริมเหล็กสายนาถ่าง - ไม้พระหมูที่ ๒	เพื่อให้ประชาชนมีถนนใช้ในการสัญจรได้อย่างสะดวก รวดเร็ว	ก่อสร้างถนนคอนกรีตเสริมเหล็ก กว้าง ๖ เมตร ยาว ๕๑๘ เมตร รายละเอียดตามแบบแปลน	๒,๐๐๐,๐๐๐	-	-	-	-	จำนวนถนนคอนกรีตเสริมเหล็กที่ก่อสร้างได้มาตรฐาน	ประชาชนมีถนนใช้ในการสัญจรได้สะดวก รวดเร็ว	กองช่าง
๘	ก่อสร้างถนนคอนกรีตเสริมเหล็กสายประมง - แหลมสน หมูที่ ๓	เพื่อให้ประชาชนมีถนนใช้ในการสัญจรได้อย่างสะดวก รวดเร็ว	ก่อสร้างถนนคอนกรีตเสริมเหล็ก กว้าง ๔ เมตร ยาว ๖๕๘ เมตร รายละเอียดตามแบบแปลน	-	-	๖,๕๐๐,๐๐๐	-	-	จำนวนถนนคอนกรีตเสริมเหล็กที่ก่อสร้างได้มาตรฐาน	ประชาชนมีถนนใช้ในการสัญจรได้สะดวก รวดเร็ว	กองช่าง
๙	ก่อสร้างถนนคอนกรีตเสริมเหล็กสายในกลุ่ม - แหลมสน หมูที่ ๓	เพื่อให้ประชาชนมีถนนใช้ในการสัญจรได้อย่างสะดวก รวดเร็ว	ก่อสร้างถนนคอนกรีตเสริมเหล็ก กว้าง ๔ เมตร ยาว ๑,๙๗๕ เมตร รายละเอียดตามแบบแปลน	-	-	๒,๖๐๐,๐๐๐	-	-	จำนวนถนนคอนกรีตเสริมเหล็กที่ก่อสร้างได้มาตรฐาน	ประชาชนมีถนนใช้ในการสัญจรได้สะดวก รวดเร็ว	กองช่าง

รายละเอียดโครงการพัฒนา

แบบ ผ.๐๒

แผนพัฒนาท้องถิ่น (พ.ศ. ๒๕๖๖ - ๒๕๗๐)

องค์การบริหารส่วนตำบลศรีวิชัย อำเภอพุนพิน จังหวัดสุราษฎร์ธานี

ก. ยุทธศาสตร์จังหวัดที่ ๓ : พัฒนาโครงสร้างพื้นฐานและโลจิสติกส์เชื่อมโยงภูมิภาคทั้งจังหวัดและกลุ่มจังหวัดโดยใช้พื้นฐานดิจิทัล

ข. ยุทธศาสตร์การพัฒนาขององค์รปกครองส่วนท้องถิ่นในเขตจังหวัดที่ ๑ : ด้านโครงสร้างพื้นฐาน

๑. ยุทธศาสตร์ที่ ๑ ด้านโครงสร้างพื้นฐาน

๑.๑ แผนงานอุตสาหกรรมและการโยธา

ที่	โครงการ	วัตถุประสงค์	เป้าหมาย (ผลผลิตของโครงการ)	งบประมาณ					ตัวชี้วัด (KPI)	ผลที่คาดว่าจะได้รับ	หน่วยงานที่ รับผิดชอบหลัก
				ปี ๒๕๖๖ (บาท)	ปี ๒๕๖๗ (บาท)	ปี ๒๕๖๘ (บาท)	ปี ๒๕๖๙ (บาท)	ปี ๒๕๗๐ (บาท)			
๑๐	ก่อสร้างถนนคอนกรีตเสริมเหล็กสายแหลมสน หมู่ที่ ๓	เพื่อให้ประชาชนมีถนนใช้ในการสัญจรได้อย่างสะดวก รวดเร็ว	ก่อสร้างถนนคอนกรีตเสริมเหล็ก กว้าง ๕ เมตร ยาว ๖๕๐ เมตร รายละเอียดตามแบบแปลน	๒,๒๐๐,๐๐๐	-	-	-	-	จำนวนถนนคอนกรีตเสริมเหล็กที่ก่อสร้างได้มาตรฐาน	ประชาชนมีถนนใช้ในการสัญจรได้สะดวก รวดเร็ว	กองช่าง
๑๑	ก่อสร้างถนนคอนกรีตเสริมเหล็กรอบอ้อมประมง หมู่ที่ ๓	เพื่อให้ประชาชนมีถนนใช้ในการสัญจรได้อย่างสะดวก รวดเร็ว	ก่อสร้างถนนคอนกรีตเสริมเหล็ก กว้าง ๔ เมตร ยาว ๒๐๐ เมตร รายละเอียดตามแบบแปลน	๔๙๕,๐๐๐	-	-	-	-	จำนวนถนนคอนกรีตเสริมเหล็กที่ก่อสร้างได้มาตรฐาน	ประชาชนมีถนนใช้ในการสัญจรได้สะดวก รวดเร็ว	กองช่าง
๑๒	บุกเบิกถนนสายบางฝั่ง - ปลายสวน หมู่ที่ ๑	เพื่อให้ประชาชนมีถนนใช้ในการสัญจรได้อย่างสะดวก รวดเร็ว	บุกเบิกถนน กว้าง ๕ เมตร ยาว ๘๐๐ เมตร รายละเอียดตามแบบแปลน	-	-	-	๗๕๐,๐๐๐	-	จำนวนถนนที่บุกเบิก	ประชาชนมีถนนใช้ในการสัญจรได้สะดวก รวดเร็ว	กองช่าง

รายละเอียดโครงการพัฒนา

แบบ ผ.๐๒

แผนพัฒนาท้องถิ่น (พ.ศ. ๒๕๖๖ - ๒๕๗๐)

องค์การบริหารส่วนตำบลศรีวิชัย อำเภอพุนพิน จังหวัดสุราษฎร์ธานี

ก. ยุทธศาสตร์จังหวัดที่ ๓ : พัฒนาโครงสร้างพื้นฐานและโลจิสติกส์เชื่อมโยงภูมิภาคทั้งจังหวัดและกลุ่มจังหวัดโดยใช้พื้นฐานดิจิทัล

ข. ยุทธศาสตร์การพัฒนาขององค์รปกครองส่วนท้องถิ่นในเขตจังหวัดที่ ๑ : ด้านโครงสร้างพื้นฐาน

๑. ยุทธศาสตร์ที่ ๑ ด้านโครงสร้างพื้นฐาน

๑.๑ แผนงานอุตสาหกรรมและการโยธา

ที่	โครงการ	วัตถุประสงค์	เป้าหมาย (ผลผลิตของโครงการ)	งบประมาณ					ตัวชี้วัด (KPI)	ผลที่คาดว่าจะได้รับ	หน่วยงานที่ รับผิดชอบหลัก
				ปี ๒๕๖๖ (บาท)	ปี ๒๕๖๗ (บาท)	ปี ๒๕๖๘ (บาท)	ปี ๒๕๖๙ (บาท)	ปี ๒๕๗๐ (บาท)			
๑๓	บุกเบิกถนนซอยบาง ร่อนทองเชื่อมต่อ ซอยหน้าวัดเขาศรี วิชัย หมู่ที่ ๑	เพื่อให้ประชาชนมี ถนนใช้ในการ สัญจรได้อย่าง สะดวก รวดเร็ว	บุกเบิกถนน กว้าง ๖ เมตร ยาว ๑๕๐ เมตร รายละเอียดตามแบบแปลน	-	-	-	-	๕๐๐,๐๐๐	จำนวนถนนที่ บุกเบิก	ประชาชนมีถนนใช้ ในการสัญจรได้ สะดวก รวดเร็ว	กองช่าง
๑๔	บุกเบิกถนนสาย เจริญเสรี หมู่ที่ ๑	เพื่อให้ประชาชนมี ถนนใช้ในการ สัญจรได้อย่าง สะดวก รวดเร็ว	บุกเบิกถนน กว้าง ๖ เมตร ยาว ๒๕๐ เมตร รายละเอียดตามแบบแปลน	-	-	๔๙๐,๐๐๐	-	-	จำนวนถนนที่ บุกเบิก	ประชาชนมีถนนใช้ ในการสัญจรได้ สะดวก รวดเร็ว	กองช่าง
๑๕	บุกเบิกถนนสาย คลองเรือ ๒ - บ้าน ยายจุก หมู่ที่ ๒	เพื่อให้ประชาชนมี ถนนใช้ในการ สัญจรได้อย่าง สะดวก รวดเร็ว	บุกเบิกถนน กว้าง ๕ เมตร ยาว ๓๐๐ เมตร รายละเอียดตามแบบแปลน	-	-	-	๕๐๐,๐๐๐	-	จำนวนถนนที่ บุกเบิก	ประชาชนมีถนนใช้ ในการสัญจรได้ สะดวก รวดเร็ว	กองช่าง

องค์การบริหารส่วนตำบลศรีวิชัย อำเภอพุนพิน จังหวัดสุราษฎร์ธานี

แผนพัฒนาท้องถิ่น (พ.ศ. ๒๕๖๖ - ๒๕๗๐)  
(๑๒๕๒)



รายละเอียดโครงการพัฒนา

แบบ ผ.๐๒

แผนพัฒนาท้องถิ่น (พ.ศ. ๒๕๖๖ - ๒๕๗๐)

องค์การบริหารส่วนตำบลศรีวิชัย อำเภอพุนพิน จังหวัดสุราษฎร์ธานี

ก. ยุทธศาสตร์จังหวัดที่ ๓ : พัฒนาโครงสร้างพื้นฐานและโลจิสติกส์เชื่อมโยงภูมิภาคทั้งจังหวัดและกลุ่มจังหวัดโดยใช้พื้นฐานดิจิทัล

ข. ยุทธศาสตร์การพัฒนาขององค์รปกครองส่วนท้องถิ่นในเขตจังหวัดที่ ๑ : ด้านโครงสร้างพื้นฐาน

๑. ยุทธศาสตร์ที่ ๑ ด้านโครงสร้างพื้นฐาน

๑.๑ แผนงานอุตสาหกรรมและการโยธา

ที่	โครงการ	วัตถุประสงค์	เป้าหมาย (ผลผลิตของโครงการ)	งบประมาณ					ตัวชี้วัด (KPI)	ผลที่คาดว่าจะได้รับ	หน่วยงานที่ รับผิดชอบหลัก
				ปี ๒๕๖๖ (บาท)	ปี ๒๕๖๗ (บาท)	ปี ๒๕๖๘ (บาท)	ปี ๒๕๖๙ (บาท)	ปี ๒๕๗๐ (บาท)			
๑๖	บุกเบิกถนนสาย หนองซ้อง หมู่ที่ ๒	เพื่อให้ประชาชนมี ถนนใช้ในการ สัญจรได้อย่าง สะดวก รวดเร็ว	บุกเบิกถนน กว้าง ๕ เมตร ยาว ๑,๐๐๐ เมตร รายละเอียดตามแบบ แปลน	-	-	-	-	๑,๓๐๐,๐๐๐	จำนวนถนนที่ บุกเบิก	ประชาชนมีถนนใช้ ในการสัญจรได้ สะดวก รวดเร็ว	กองช่าง
๑๗	บุกเบิกถนนสาย บ้านนายวารินทร์ - เขาดิน หมู่ที่ ๒	เพื่อให้ประชาชนมี ถนนใช้ในการ สัญจรได้อย่าง สะดวก รวดเร็ว	บุกเบิกถนน กว้าง ๖ เมตร ยาว ๕๐๐ เมตร รายละเอียดตามแบบแปลน	-	๙๕๐,๐๐๐	-	-	-	จำนวนถนนที่ บุกเบิก	ประชาชนมีถนนใช้ ในการสัญจรได้ สะดวก รวดเร็ว	กองช่าง
๑๘	บุกเบิกถนนสาย กลางทุ่ง - หนองเม็ง หมู่ที่ ๓	เพื่อให้ประชาชนมี ถนนใช้ในการ สัญจรได้อย่าง สะดวก รวดเร็ว	บุกเบิกถนน กว้าง ๕ เมตร ยาว ๑,๓๗๐ เมตร รายละเอียดตามแบบ แปลน	-	-	-	-	๙๕๐,๐๐๐	จำนวนถนนที่ บุกเบิก	ประชาชนมีถนนใช้ ในการสัญจรได้ สะดวก รวดเร็ว	กองช่าง

รายละเอียดโครงการพัฒนา

แบบ ผ.๐๒

แผนพัฒนาท้องถิ่น (พ.ศ. ๒๕๖๖ - ๒๕๗๐)

องค์การบริหารส่วนตำบลศรีวิชัย อำเภอพุนพิน จังหวัดสุราษฎร์ธานี

ก. ยุทธศาสตร์จังหวัดที่ ๓ : พัฒนาโครงสร้างพื้นฐานและโลจิสติกส์เชื่อมโยงภูมิภาคทั้งจังหวัดและกลุ่มจังหวัดโดยใช้พื้นฐานดิจิทัล

ข. ยุทธศาสตร์การพัฒนาขององค์รปกครองส่วนท้องถิ่นในเขตจังหวัดที่ ๑ : ด้านโครงสร้างพื้นฐาน

๑. ยุทธศาสตร์ที่ ๑ ด้านโครงสร้างพื้นฐาน

๑.๑ แผนงานอุตสาหกรรมและการโยธา

ที่	โครงการ	วัตถุประสงค์	เป้าหมาย (ผลผลิตของโครงการ)	งบประมาณ					ตัวชี้วัด (KPI)	ผลที่คาดว่าจะได้รับ	หน่วยงานที่ รับผิดชอบหลัก
				ปี ๒๕๖๖ (บาท)	ปี ๒๕๖๗ (บาท)	ปี ๒๕๖๘ (บาท)	ปี ๒๕๖๙ (บาท)	ปี ๒๕๗๐ (บาท)			
๑๙	บุกเบิกถนนสาย กลางทุ่ง (ต่อจาก เดิม) หมู่ที่ ๓	เพื่อให้ประชาชนมี ถนนใช้ในการ สัญจรได้อย่าง สะดวก รวดเร็ว	บุกเบิกถนน กว้าง ๕ เมตร ยาว ๕๐๐ เมตร รายละเอียดตามแบบแปลน	-	๔๕๐,๐๐๐	-	-	-	จำนวนถนนที่ บุกเบิก	ประชาชนมีถนนใช้ ในการสัญจรได้ สะดวก รวดเร็ว	กองช่าง
๒๐	บุกเบิกถนนสายใน ลุ่ม-กลางทุ่ง (ต่อจาก เดิม) หมู่ที่ ๓	เพื่อให้ประชาชนมี ถนนใช้ในการ สัญจรได้อย่าง สะดวก รวดเร็ว	บุกเบิกถนน กว้าง ๔ เมตร ยาว ๗๐๐ เมตร รายละเอียดตามแบบ แปลน	-	๔๕๐,๐๐๐	-	-	-	จำนวนถนนที่ บุกเบิก	ประชาชนมีถนนใช้ ในการสัญจรได้ สะดวก รวดเร็ว	กองช่าง
๒๑	ปรับปรุงถนนสาย เขาพระอานนท์ - บ่อปลา หมู่ที่ ๑	เพื่อให้ประชาชนมี ถนนใช้ในการ สัญจรได้อย่าง สะดวก รวดเร็ว	ปรับปรุงถนน กว้าง ๔ เมตร ยาว ๑,๑๓๐ เมตร รายละเอียดตามแบบ แปลน	-	-	-	๔๕๐,๐๐๐	-	จำนวนถนนที่ ปรับปรุง	ประชาชนมีถนนใช้ ในการสัญจรได้ สะดวก รวดเร็ว	กองช่าง

รายละเอียดโครงการพัฒนา

แบบ ผ.๐๒

แผนพัฒนาท้องถิ่น (พ.ศ. ๒๕๖๖ - ๒๕๗๐)

องค์การบริหารส่วนตำบลศรีวิชัย อำเภอพุนพิน จังหวัดสุราษฎร์ธานี

ก. ยุทธศาสตร์จังหวัดที่ ๓ : พัฒนาโครงสร้างพื้นฐานและโลจิสติกส์เชื่อมโยงภูมิภาคทั้งจังหวัดและกลุ่มจังหวัดโดยใช้พื้นฐานดิจิทัล

ข. ยุทธศาสตร์การพัฒนาขององค์กรปกครองส่วนท้องถิ่นในเขตจังหวัดที่ ๑ : ด้านโครงสร้างพื้นฐาน

๑. ยุทธศาสตร์ที่ ๑ ด้านโครงสร้างพื้นฐาน

๑.๑ แผนงานอุตสาหกรรมและการโยธา

ที่	โครงการ	วัตถุประสงค์	เป้าหมาย (ผลผลิตของโครงการ)	งบประมาณ					ตัวชี้วัด (KPI)	ผลที่คาดว่าจะได้รับ	หน่วยงานที่ รับผิดชอบหลัก
				ปี ๒๕๖๖ (บาท)	ปี ๒๕๖๗ (บาท)	ปี ๒๕๖๘ (บาท)	ปี ๒๕๖๙ (บาท)	ปี ๒๕๗๐ (บาท)			
๒๒	ปรับปรุงภูมิทัศน์ถนนสายหน้าโรงเรียนวัดเขาศรีวิชัย หมู่ที่ ๑	เพื่อให้ประชาชนมีถนนใช้ในการสัญจรได้อย่างสะดวก รวดเร็ว	ปลูกดอกตัวหนอน และติดตั้งโคมไฟสาธารณะและอื่นๆ รายละเอียดตามแบบแปลน	-	-	๕๐๐,๐๐๐	-	-	จำนวนถนนที่ปรับปรุง	ประชาชนมีถนนใช้ในการสัญจรได้สะดวก รวดเร็ว	กองช่าง
๒๓	ซ่อมแซมถนนในเขตพื้นที่ อบต.ศรีวิชัย	เพื่อให้ประชาชนมีถนนใช้ในการสัญจรได้อย่างสะดวก รวดเร็ว	ซ่อมแซมถนนที่ชำรุดในเขตพื้นที่ อบต.ศรีวิชัย รายละเอียดตามแบบแปลน	๑๕๐,๐๐๐	๑๕๐,๐๐๐	๑๕๐,๐๐๐	๑๕๐,๐๐๐	๑๕๐,๐๐๐	จำนวนถนนที่ซ่อมแซม	ประชาชนมีถนนใช้ในการสัญจรได้สะดวก รวดเร็ว	กองช่าง
๒๔	ติดตั้งป้ายจราจร สัญญาณไฟจราจร ป้ายชื่อถนน ซอย คลอง แนวเขต อบต.ศรีวิชัย	เพื่ออำนวยความสะดวกปลอดภัยแก่ประชาชนในการใช้เส้นทางคมนาคม	ติดตั้งป้ายจราจร สัญญาณไฟจราจร ป้ายชื่อถนน ซอย คลอง แนวเขต อบต.ศรีวิชัย จำนวน ๔๐ ป้าย รายละเอียดตามแบบแปลน	-	๑๕๐,๐๐๐	๑๕๐,๐๐๐	๑๕๐,๐๐๐	๑๕๐,๐๐๐	จำนวนป้ายจราจร สัญญาณไฟจราจร ป้ายชื่อถนน ซอย คลอง แนวเขต อบต.ศรีวิชัยที่ติดตั้ง	ประชาชนได้รับความสะดวกปลอดภัยในการใช้เส้นทางคมนาคม	กองช่าง

องค์การบริหารส่วนตำบลศรีวิชัย อำเภอพุนพิน จังหวัดสุราษฎร์ธานี

แผนพัฒนาท้องถิ่น (พ.ศ. ๒๕๖๖ - ๒๕๗๐)

รายละเอียดโครงการพัฒนา

แบบ ผ.๐๒

แผนพัฒนาท้องถิ่น (พ.ศ. ๒๕๖๖ - ๒๕๗๐)

องค์การบริหารส่วนตำบลศรีวิชัย อำเภอพุนพิน จังหวัดสุราษฎร์ธานี

ก. ยุทธศาสตร์จังหวัดที่ ๓ : พัฒนาโครงสร้างพื้นฐานและโลจิสติกส์เชื่อมโยงภูมิภาคทั้งจังหวัดและกลุ่มจังหวัดโดยใช้พื้นฐานดิจิทัล

ข. ยุทธศาสตร์การพัฒนาขององค์กรปกครองส่วนท้องถิ่นในเขตจังหวัดที่ ๑ : ด้านโครงสร้างพื้นฐาน

๑. ยุทธศาสตร์ที่ ๑ ด้านโครงสร้างพื้นฐาน

๑.๑ แผนงานอุตสาหกรรมและการโยธา

ที่	โครงการ	วัตถุประสงค์	เป้าหมาย (ผลผลิตของโครงการ)	งบประมาณ					ตัวชี้วัด (KPI)	ผลที่คาดว่าจะได้รับ	หน่วยงานที่ รับผิดชอบหลัก
				ปี ๒๕๖๖ (บาท)	ปี ๒๕๖๗ (บาท)	ปี ๒๕๖๘ (บาท)	ปี ๒๕๖๙ (บาท)	ปี ๒๕๗๐ (บาท)			
๒๕	ก่อสร้างสะพานคอนกรีตเสริมเหล็กบ้านบางพรหม หมู่ที่ ๑	เพื่อให้ประชาชนมีสะพานใช้ในการสัญจรได้อย่างสะดวก รวดเร็ว	ก่อสร้างสะพานคอนกรีตเสริมเหล็ก กว้าง ๗ เมตร ยาว ๑๐ เมตร รายละเอียดตามแบบแปลน	-	-	-	-	๖๔๗,๕๐๐	จำนวนสะพานคอนกรีตเสริมเหล็กที่ก่อสร้างได้มาตรฐาน	ประชาชนมีสะพานใช้ในการสัญจรได้สะดวก รวดเร็ว	กองช่าง
๒๖	ก่อสร้างเขื่อนป้องกันตลิ่ง ถนนสายชายเสม็ด - ประมง หมู่ที่ ๓	เพื่อป้องกันการพังทลายของตลิ่ง	ก่อสร้างเขื่อนป้องกันตลิ่งระยะทางยาว ๑๐๐ เมตร รายละเอียดตามแบบแปลน	๕๐๐,๐๐๐	-	-	-	-	จำนวนเขื่อนป้องกันตลิ่งที่ก่อสร้างได้มาตรฐาน	ลดปัญหาการพังทลายของตลิ่ง	กองช่าง
๒๗	ก่อสร้างท่อเหลี่ยมระบายน้ำถนนสายประมง-แหลมสน หมู่ที่ ๓	เพื่อให้การระบายน้ำเป็นไปอย่างมีประสิทธิภาพ แก้ไขปัญหาน้ำท่วมขัง	ก่อสร้างท่อเหลี่ยมระบายน้ำ ขนาด ๑.๘๐*๑.๘๐ เมตร ยาว ๘ เมตร จำนวน ๑ จุด รายละเอียดตามแบบแปลน	-	-	๒๕๐,๐๐๐	-	-	จำนวนท่อเหลี่ยมระบายน้ำที่ก่อสร้างได้มาตรฐาน	การระบายน้ำเป็นไปอย่างมีประสิทธิภาพ ลดปัญหาน้ำท่วมขัง	กองช่าง

อนุมัติโดย : นายสุวิทย์ ศรีวิชัย นายก อบต.ศรีวิชัย อำเภอพุนพิน จังหวัดสุราษฎร์ธานี

แผนพัฒนาท้องถิ่น (พ.ศ. ๒๕๖๖ - ๒๕๗๐)

รายละเอียดโครงการพัฒนา

แบบ ผ.๐๒

แผนพัฒนาท้องถิ่น (พ.ศ. ๒๕๖๖ - ๒๕๗๐)

องค์การบริหารส่วนตำบลศรีวิชัย อำเภอพุนพิน จังหวัดสุราษฎร์ธานี

ก. ยุทธศาสตร์จังหวัดที่ ๓ : พัฒนาโครงสร้างพื้นฐานและโลจิสติกส์เชื่อมโยงภูมิภาคทั้งจังหวัดและกลุ่มจังหวัดโดยใช้พื้นฐานดิจิทัล

ข. ยุทธศาสตร์การพัฒนาขององค์กรปกครองส่วนท้องถิ่นในเขตจังหวัดที่ ๑ : ด้านโครงสร้างพื้นฐาน

๑. ยุทธศาสตร์ที่ ๑ ด้านโครงสร้างพื้นฐาน

๑.๑ แผนงานอุตสาหกรรมและการโยธา

ที่	โครงการ	วัตถุประสงค์	เป้าหมาย (ผลผลิตของโครงการ)	งบประมาณ					ตัวชี้วัด (KPI)	ผลที่คาดว่าจะได้รับ	หน่วยงานที่ รับผิดชอบหลัก
				ปี ๒๕๖๖ (บาท)	ปี ๒๕๖๗ (บาท)	ปี ๒๕๖๘ (บาท)	ปี ๒๕๖๙ (บาท)	ปี ๒๕๗๐ (บาท)			
๒๘	ก่อสร้างท่อเหลี่ยมระบายน้ำถนนสายในกลุ่ม-แหลมสน หมู่ที่ ๓	เพื่อให้การระบายน้ำเป็นไปอย่างมีประสิทธิภาพ แก้ไขปัญหาน้ำท่วมขัง	ก่อสร้างท่อเหลี่ยมระบายน้ำ ขนาด ๑.๘๐*๑.๘๐ เมตร ยาว ๘ เมตร จำนวน ๑ จุด รายละเอียดตามแบบแปลน	-	-	-	๒๕๐,๐๐๐	-	จำนวนท่อเหลี่ยมระบายน้ำที่ก่อสร้างได้มาตรฐาน	การระบายน้ำเป็นไปอย่างมีประสิทธิภาพ ลดปัญหาน้ำท่วมขัง	กองช่าง
๒๙	ก่อสร้างรางระบายน้ำคอนกรีตเสริมเหล็กในเขตพื้นที่ อบต.ศรีวิชัย	เพื่อให้การระบายน้ำเป็นไปอย่างมีประสิทธิภาพ แก้ไขปัญหาน้ำท่วมขัง	ก่อสร้างรางระบายน้ำคอนกรีตเสริมเหล็กในเขตพื้นที่ อบต.ศรีวิชัย รายละเอียดตามแบบแปลน	๓๐๐,๐๐๐	๓๐๐,๐๐๐	๓๐๐,๐๐๐	๓๐๐,๐๐๐	๓๐๐,๐๐๐	จำนวนรางระบายน้ำคอนกรีตเสริมเหล็กที่ก่อสร้างได้มาตรฐาน	การระบายน้ำเป็นไปอย่างมีประสิทธิภาพ ลดปัญหาน้ำท่วมขัง	กองช่าง
๓๐	ขุดลอกคลองบางพรหม หมู่ที่ ๑	เพื่อให้การระบายน้ำเป็นไปอย่างมีประสิทธิภาพ แก้ไขปัญหาน้ำท่วมขัง	ขุดลอกคลอง กว้าง ๔ เมตร ยาว ๑,๐๐๐ เมตร ลึก ๑.๕ เมตร รายละเอียดตามแบบแปลน	-	-	-	๒๘๐,๐๐๐	-	จำนวนคลองที่ขุดลอก	การระบายน้ำเป็นไปอย่างมีประสิทธิภาพ ลดปัญหาน้ำท่วมขัง	กองช่าง

องค์การบริหารส่วนตำบลศรีวิชัย อำเภอพุนพิน จังหวัดสุราษฎร์ธานี

แผนพัฒนาท้องถิ่น (พ.ศ. ๒๕๖๖ - ๒๕๗๐)  
(๑๗๖๒ - ๒๕๖๖)

รายละเอียดโครงการพัฒนา

แบบ ผ.๐๒

แผนพัฒนาท้องถิ่น (พ.ศ. ๒๕๖๖ - ๒๕๗๐)

องค์การบริหารส่วนตำบลศรีวิชัย อำเภอพุนพิน จังหวัดสุราษฎร์ธานี

ก. ยุทธศาสตร์จังหวัดที่ ๓ : พัฒนาโครงสร้างพื้นฐานและโลจิสติกส์เชื่อมโยงภูมิภาคทั้งจังหวัดและกลุ่มจังหวัดโดยใช้พื้นฐานดิจิทัล

ข. ยุทธศาสตร์การพัฒนาขององค์รปกครองส่วนท้องถิ่นในเขตจังหวัดที่ ๑ : ด้านโครงสร้างพื้นฐาน

๑. ยุทธศาสตร์ที่ ๑ ด้านโครงสร้างพื้นฐาน

๑.๑ แผนงานอุตสาหกรรมและการโยธา

ที่	โครงการ	วัตถุประสงค์	เป้าหมาย (ผลผลิตของโครงการ)	งบประมาณ					ตัวชี้วัด (KPI)	ผลที่คาดว่าจะได้รับ	หน่วยงานที่ รับผิดชอบหลัก
				ปี ๒๕๖๖ (บาท)	ปี ๒๕๖๗ (บาท)	ปี ๒๕๖๘ (บาท)	ปี ๒๕๖๙ (บาท)	ปี ๒๕๗๐ (บาท)			
๓๑	ขุดลอกคูระบายน้ำ ในเขตพื้นที่ อบต.ศรี วิชัย	เพื่อให้การระบาย น้ำเป็นไปอย่างมี ประสิทธิภาพ แก้ไขปัญหา ท่วมขัง	ขุดลอกคูระบายน้ำใน เขตพื้นที่ อบต.ศรีวิชัย รายละเอียดตามแบบ แปลน	๓๐๐,๐๐๐	๓๐๐,๐๐๐	๓๐๐,๐๐๐	๓๐๐,๐๐๐	๓๐๐,๐๐๐	จำนวนคู ระบายน้ำที่ ขุดลอก	การระบายน้ำ เป็นไปอย่างมี ประสิทธิภาพ ลด ปัญหาน้ำท่วมขัง	กองช่าง
๓๒	ขยายเขตไฟฟ้าแรง ต่ำในเขตพื้นที่ อบต. ศรีวิชัย	เพื่อให้ประชาชนมี ไฟฟ้าใช้อย่างทั่วถึง	ขยายเขตไฟฟ้าแรงต่ำใน เขตพื้นที่ อบต.ศรีวิชัย	๓๐๐,๐๐๐	๓๐๐,๐๐๐	๓๐๐,๐๐๐	๓๐๐,๐๐๐	๓๐๐,๐๐๐	จำนวน ครัวเรือนที่มี ไฟฟ้าใช้	ประชาชนมีไฟฟ้า ใช้อย่างทั่วถึง	กองช่าง
๓๓	ติดตั้งไฟฟ้า สาธารณะในเขต พื้นที่ อบต.ศรีวิชัย	เพื่อความสะอาด และปลอดภัยใน ชีวิตและทรัพย์สิน ของประชาชน	ติดตั้งไฟฟ้าสาธารณะใน เขตพื้นที่ อบต.ศรีวิชัย จำนวน ๑๒๐ จุด รายละเอียดตามแบบ แปลน	๔๕๐,๐๐๐	๓๐๐,๐๐๐	๓๐๐,๐๐๐	๓๐๐,๐๐๐	๓๐๐,๐๐๐	จำนวนไฟฟ้า สาธารณะที่ ติดตั้ง	ประชาชนได้รับ ความสะอาดและ ปลอดภัยในชีวิต และทรัพย์สิน	กองช่าง

รายละเอียดโครงการพัฒนา

แบบ ผ.๐๒

แผนพัฒนาท้องถิ่น (พ.ศ. ๒๕๖๖ - ๒๕๗๐)

องค์การบริหารส่วนตำบลศรีวิชัย อำเภอพุนพิน จังหวัดสุราษฎร์ธานี

ก. ยุทธศาสตร์จังหวัดที่ ๓ : พัฒนาโครงสร้างพื้นฐานและโลจิสติกส์เชื่อมโยงภูมิภาคทั้งจังหวัดและกลุ่มจังหวัดโดยใช้พื้นฐานดิจิทัล

ข. ยุทธศาสตร์การพัฒนาขององค์รปกครองส่วนท้องถิ่นในเขตจังหวัดที่ ๑ : ด้านโครงสร้างพื้นฐาน

๑. ยุทธศาสตร์ที่ ๑ ด้านโครงสร้างพื้นฐาน

๑.๑ แผนงานอุตสาหกรรมและการโยธา

ที่	โครงการ	วัตถุประสงค์	เป้าหมาย (ผลผลิตของโครงการ)	งบประมาณ					ตัวชี้วัด (KPI)	ผลที่คาดว่าจะได้รับ	หน่วยงานที่ รับผิดชอบหลัก
				ปี ๒๕๖๖ (บาท)	ปี ๒๕๖๗ (บาท)	ปี ๒๕๖๘ (บาท)	ปี ๒๕๖๙ (บาท)	ปี ๒๕๗๐ (บาท)			
๓๔	ซ่อมแซมไฟฟ้า สาธารณะในเขต พื้นที่ อบต.ศรีวิชัย	เพื่ออำนวยความสะดวกและ ปลอดภัยในชีวิต และทรัพย์สินของ ประชาชน	ซ่อมแซมไฟฟ้าสาธารณะ ในเขตพื้นที่ อบต.ศรีวิชัย ร้อยละ ๑๐๐ ของไฟฟ้า สาธารณะที่ชำรุดเสียหาย	-	๑๕๐,๐๐๐	๑๕๐,๐๐๐	๑๕๐,๐๐๐	๑๕๐,๐๐๐	ร้อยละของ จำนวนไฟฟ้า สาธารณะที่ ชำรุดเสียหายที่ ได้รับการ ซ่อมแซม	ประชาชนได้รับ ความสะดวกและ ปลอดภัยในชีวิต และทรัพย์สิน	กองช่าง
๓๕	ขยายเขตประปา ภูมิภาคในเขตพื้นที่ อบต.ศรีวิชัย	เพื่อให้ประชาชนมี น้ำประปาใช้ อุปโภคบริโภค อย่างทั่วถึงและ เพียงพอ	ขยายเขตประปาส่วน ภูมิภาคในเขตพื้นที่ อบต.ศรีวิชัย รายละเอียดตามแบบ แปลน	-	๒,๕๐๐,๐๐๐	-	-	-	จำนวน ครัวเรือนที่มี น้ำประปาใช้	ประชาชนมี น้ำประปาใช้ อุปโภคบริโภค อย่างทั่วถึงและ เพียงพอ	กองช่าง
๓๖	ปรับปรุงซ่อมแซม บำรุงรักษาคลองส่ง น้ำชลประทาน สถานีสูบน้ำด้วย ระบบไฟฟ้า	เพื่อให้ประชาชนมี น้ำใช้อุปโภค บริโภคและ การเกษตรอย่าง ทั่วถึงและเพียงพอ	ก่อสร้างคลองส่งน้ำสถานีสูบน้ำ ด้วยระบบไฟฟ้า (ช่วงที่ ๒)ระยะทางยาว ๑,๐๐๐ เมตร และปรับปรุงซ่อมแซม ระบบสูบน้ำ รายละเอียด ตามแบบแปลน	๒,๕๐๐,๐๐๐	๑,๐๐๐,๐๐๐	๑,๐๐๐,๐๐๐	๑,๐๐๐,๐๐๐	๑,๐๐๐,๐๐๐	จำนวนคลองส่ง น้ำชลประทาน สถานีสูบน้ำด้วย ระบบไฟฟ้าที่ ได้รับการปรับปรุง ซ่อมแซม บำรุงรักษา	ประชาชนมีน้ำใช้ อุปโภคบริโภคและ การเกษตรอย่าง ทั่วถึงและเพียงพอ	กองช่าง

แผนพัฒนาท้องถิ่น (พ.ศ. ๒๕๖๖ - ๒๕๗๐)

รายละเอียดโครงการพัฒนา

แบบ ผ.๑๒

แผนพัฒนาท้องถิ่น (พ.ศ. ๒๕๖๖ - ๒๕๗๐)

องค์การบริหารส่วนตำบลศรีวิชัย อำเภอบุพผิน จังหวัดสุราษฎร์ธานี

ก. ยุทธศาสตร์จังหวัดที่ ๑ : ส่งเสริมการผลิตสินค้าทางการเกษตร ปศุสัตว์และการประมงที่มีคุณภาพ

ข. ยุทธศาสตร์การพัฒนาขององค์กรปกครองส่วนท้องถิ่นในเขตจังหวัดที่ ๒ : ด้านคุณภาพชีวิต

๒. ยุทธศาสตร์ที่ ๒ ด้านเศรษฐกิจ

๒.๑ แผนงานการเกษตร

ที่	โครงการ	วัตถุประสงค์	เป้าหมาย (ผลผลิตของโครงการ)	งบประมาณ					ตัวชี้วัด (KPI)	ผลที่คาดว่าจะได้รับ	หน่วยงานที่ รับผิดชอบหลัก
				ปี ๒๕๖๖ (บาท)	ปี ๒๕๖๗ (บาท)	ปี ๒๕๖๘ (บาท)	ปี ๒๕๖๙ (บาท)	ปี ๒๕๗๐ (บาท)			
๑	ส่งเสริมและพัฒนาอาชีพทางการเกษตร	เพื่อเพิ่มพูนความรู้และทักษะในการประกอบอาชีพทางการเกษตรให้แก่เกษตรกร	- จัดกิจกรรมส่งเสริมและพัฒนาอาชีพทางการเกษตร ปีละ ๑ ครั้ง  - ผู้เข้าร่วมกิจกรรม ครั้งละไม่น้อยกว่า ๓๐ คน	๕๐,๐๐๐	๕๐,๐๐๐	๕๐,๐๐๐	๕๐,๐๐๐	๕๐,๐๐๐	จำนวนเกษตรกรผู้เข้าร่วมกิจกรรม	เกษตรกรสามารถประกอบอาชีพทางการเกษตรได้อย่างมีคุณภาพมั่นคงและยั่งยืน	สำนักปลัดฯ
๒	ส่งเสริมสนับสนุนการดำเนินงานตามหลักปรัชญาเศรษฐกิจพอเพียง	เพื่อให้ประชาชนมีความรู้ความเข้าใจในการนำหลักปรัชญาเศรษฐกิจพอเพียงไปประยุกต์ใช้ในชีวิตประจำวัน	- จัดกิจกรรมส่งเสริมสนับสนุนการดำเนินงานตามหลักปรัชญาเศรษฐกิจพอเพียง ปีละ ๑ ครั้ง  - ผู้เข้าร่วมกิจกรรม ครั้งละไม่น้อยกว่า ๓๐ คน	๕๐,๐๐๐	๕๐,๐๐๐	๕๐,๐๐๐	๕๐,๐๐๐	๕๐,๐๐๐	จำนวนผู้เข้าร่วมกิจกรรม	ประชาชนมีความรู้ความเข้าใจหลักปรัชญาเศรษฐกิจพอเพียงและนำไปประยุกต์ใช้ได้ในชีวิตประจำวัน	สำนักปลัดฯ
๓	ฝึกอบรมส่งเสริมอาชีพให้แก่ประชาชน	เพื่อให้ประชาชนได้มีความรู้และทักษะในการประกอบอาชีพเสริมเพิ่มรายได้	- จัดฝึกอบรมส่งเสริมอาชีพให้แก่ประชาชน ปีละ ๑ ครั้ง  - ผู้เข้ารับการฝึกอบรม ครั้งละไม่น้อยกว่า ๓๐ คน	๕๐,๐๐๐	๕๐,๐๐๐	๕๐,๐๐๐	๕๐,๐๐๐	๕๐,๐๐๐	จำนวนผู้เข้ารับการฝึกอบรม	ประชาชนมีความรู้และทักษะในการประกอบอาชีพและมีรายได้เพิ่มขึ้น	สำนักปลัดฯ



รายละเอียดโครงการพัฒนา

แบบ ผ.๐๒

แผนพัฒนาท้องถิ่น (พ.ศ. ๒๕๖๖ - ๒๕๗๐)

องค์การบริหารส่วนตำบลศรีวิชัย อำเภอพุนพิน จังหวัดสุราษฎร์ธานี

ก. ยุทธศาสตร์จังหวัดที่ ๔ : พัฒนาทรัพยากรมนุษย์และคุณภาพชีวิตเพื่อให้ความสมบูรณ์เพื่อสังคมน่าอยู่

ข. ยุทธศาสตร์การพัฒนาขององค์กรปกครองส่วนท้องถิ่นในเขตจังหวัดที่ ๒ : ด้านคุณภาพชีวิต

๓. ยุทธศาสตร์ที่ ๓ ด้านคุณภาพชีวิต

๓.๑ แผนงานการรักษาความสงบภายใน

ที่	โครงการ	วัตถุประสงค์	เป้าหมาย (ผลผลิตของโครงการ)	งบประมาณ					ตัวชี้วัด (KPI)	ผลที่คาดว่าจะได้รับ	หน่วยงานที่ รับผิดชอบหลัก
				ปี ๒๕๖๖ (บาท)	ปี ๒๕๖๗ (บาท)	ปี ๒๕๖๘ (บาท)	ปี ๒๕๖๙ (บาท)	ปี ๒๕๗๐ (บาท)			
๑	ฝึกอบรมชุดปฏิบัติการจิตอาสาภัยพิบัติประจำองค์กรปกครองส่วนท้องถิ่น	เพื่อเสริมสร้างประสิทธิภาพในการปฏิบัติหน้าที่ให้แก่ชุดปฏิบัติการจิตอาสาภัยพิบัติ	- ฝึกอบรมชุดปฏิบัติการจิตอาสาภัยพิบัติขององค์การบริหารส่วนตำบลศรีวิชัย ปีละ ๑ ครั้ง  - ผู้เข้ารับการฝึกอบรม ครั้งละ ๕๐ คน	๘๐,๐๐๐	๘๐,๐๐๐	๘๐,๐๐๐	๘๐,๐๐๐	๘๐,๐๐๐	จำนวนผู้เข้ารับการฝึกอบรม	ผู้เข้ารับการอบรมสามารถปฏิบัติหน้าที่ช่วยเหลือเจ้าพนักงานในการป้องกันและบรรเทาสาธารณภัยในพื้นที่เกิดเหตุได้อย่างถูกต้อง รวดเร็ว เป็นระบบ และมีมาตรฐานเดียวกัน	สำนักปลัดฯ
๒	ฝึกอบรมอาสาสมัครป้องกันภัยฝ่ายพลเรือน (อปพร.)	เพื่อประสิทธิภาพในการป้องกันและบรรเทาสาธารณภัย	- ฝึกอบรมอาสาสมัครป้องกันภัยฝ่ายพลเรือน (อปพร.) ปีละ ๑ ครั้ง  - ผู้เข้ารับการฝึกอบรม ครั้งละ ๕๐ คน	๘๐,๐๐๐	๘๐,๐๐๐	๘๐,๐๐๐	๘๐,๐๐๐	๘๐,๐๐๐	จำนวนผู้เข้ารับการฝึกอบรม	อาสาสมัครป้องกันภัยฝ่ายพลเรือนสามารถปฏิบัติหน้าที่ช่วยเหลือเจ้าพนักงานในการป้องกันและบรรเทาสาธารณภัยในพื้นที่เกิดเหตุได้อย่างถูกต้อง รวดเร็ว เป็นระบบ และมีมาตรฐานเดียวกัน	สำนักปลัดฯ

รายละเอียดโครงการพัฒนา

แบบ ผ.๐๒

แผนพัฒนาท้องถิ่น (พ.ศ. ๒๕๖๖ - ๒๕๗๐)

องค์การบริหารส่วนตำบลศรีวิชัย อำเภอพุนพิน จังหวัดสุราษฎร์ธานี

ก. ยุทธศาสตร์จังหวัดที่ ๔ : พัฒนาทรัพยากรมนุษย์และคุณภาพชีวิตเพื่อให้ความสมบูรณ์เพื่อสังคมน่าอยู่

ข. ยุทธศาสตร์การพัฒนาขององค์กรปกครองส่วนท้องถิ่นในเขตจังหวัดที่ ๒ : ด้านคุณภาพชีวิต

๓. ยุทธศาสตร์ที่ ๓ ด้านคุณภาพชีวิต

๓.๑ แผนงานการรักษาความสงบภายใน

ที่	โครงการ	วัตถุประสงค์	เป้าหมาย (ผลผลิตของโครงการ)	งบประมาณ					ตัวชี้วัด (KPI)	ผลที่คาดว่าจะได้รับ	หน่วยงานที่ รับผิดชอบหลัก
				ปี ๒๕๖๖ (บาท)	ปี ๒๕๖๗ (บาท)	ปี ๒๕๖๘ (บาท)	ปี ๒๕๖๙ (บาท)	ปี ๒๕๗๐ (บาท)			
๓	จัดตั้งศูนย์ปฏิบัติการร่วมในการช่วยเหลือประชาชนตามอำนาจหน้าที่ขององค์กรปกครองส่วนท้องถิ่น อำเภอพุนพิน จังหวัดสุราษฎร์ธานี	เพื่อใช้เป็นสถานที่กลางศูนย์ปฏิบัติการร่วมในการช่วยเหลือประชาชนตามอำนาจหน้าที่ขององค์กรปกครองส่วนท้องถิ่นในพื้นที่อำเภอพุนพิน จังหวัดสุราษฎร์ธานี	อุดหนุนงบประมาณให้แก่องค์กรปกครองส่วนท้องถิ่นที่เป็นเจ้าภาพตามโครงการจัดตั้งศูนย์ปฏิบัติการร่วมในการช่วยเหลือประชาชนตามอำนาจหน้าที่ขององค์กรปกครองส่วนท้องถิ่น อำเภอพุนพิน จังหวัดสุราษฎร์ธานี	๑๐,๐๐๐	๑๐,๐๐๐	๑๐,๐๐๐	๑๐,๐๐๐	๑๐,๐๐๐	จำนวนศูนย์ปฏิบัติการร่วมในการช่วยเหลือประชาชนตามอำนาจหน้าที่ขององค์กรปกครองส่วนท้องถิ่น อำเภอพุนพิน จังหวัดสุราษฎร์ธานี ที่จัดตั้ง	การดำเนินการในการช่วยเหลือประชาชนตามอำนาจหน้าที่ขององค์กรปกครองส่วนท้องถิ่นในพื้นที่อำเภอพุนพิน จังหวัดสุราษฎร์ธานี เป็นไปอย่างมีประสิทธิภาพมากยิ่งขึ้น	สำนักปลัดฯ
๔	ป้องกันและลดอุบัติเหตุทางถนนช่วงเทศกาลสำคัญ	เพื่อป้องกันและลดอุบัติเหตุทางถนนช่วงเทศกาลสำคัญ	จัดกิจกรรมป้องกันและลดอุบัติเหตุทางถนนช่วงเทศกาลสำคัญ ปีละ ๒ ครั้ง	๓๐,๐๐๐	๓๐,๐๐๐	๓๐,๐๐๐	๓๐,๐๐๐	๓๐,๐๐๐	จำนวนครั้งที่ดำเนินการ	ลดการเกิดอุบัติเหตุทางถนนช่วงเทศกาลสำคัญ	สำนักปลัดฯ
๕	ติดตั้งกล้องโทรทัศน์วงจรปิด (CCTV) ในเขตพื้นที่ อบต.ศรีวิชัย	เพื่อรักษาความสงบเรียบร้อยและความปลอดภัยในชีวิตและทรัพย์สินของประชาชน	- ติดตั้งกล้องโทรทัศน์วงจรปิด (CCTV)  - ภายนอกสำนักงาน จำนวน ๗ ตัว - ภายในตำบลศรีวิชัย จำนวน ๒๒ ตัว	๑๑๐,๐๐๐	๑,๕๐๐,๐๐๐	-	-	-	จำนวนกล้องโทรทัศน์วงจรปิด (CCTV) ที่ติดตั้ง	ประชาชนได้รับความปลอดภัยในชีวิตและทรัพย์สิน	กองช่าง

รายละเอียดโครงการพัฒนา  
แผนพัฒนาท้องถิ่น (พ.ศ. ๒๕๖๖ - ๒๕๗๐)

องค์การบริหารส่วนตำบลศรีวิชัย อำเภอพุนพิน จังหวัดสุราษฎร์ธานี

ก. ยุทธศาสตร์จังหวัดที่ ๔ : พัฒนาทรัพยากรมนุษย์และคุณภาพชีวิตเพื่อให้ความสมบูรณ์เพื่อสังคมน่าอยู่

ข. ยุทธศาสตร์การพัฒนาขององค์กรปกครองส่วนท้องถิ่นในเขตจังหวัดที่ ๓ : ด้านการศึกษา

๓. ยุทธศาสตร์ที่ ๓ ด้านคุณภาพชีวิต

๓.๒ แผนงานการศึกษา

ที่	โครงการ	วัตถุประสงค์	เป้าหมาย (ผลผลิตของโครงการ)	งบประมาณ					ตัวชี้วัด (KPI)	ผลที่คาดว่าจะได้รับ	หน่วยงานที่ รับผิดชอบหลัก
				ปี ๒๕๖๖ (บาท)	ปี ๒๕๖๗ (บาท)	ปี ๒๕๖๘ (บาท)	ปี ๒๕๖๙ (บาท)	ปี ๒๕๗๐ (บาท)			
๑	สนับสนุนค่าใช้จ่าย การบริหาร สถานศึกษา	เพื่อให้ศูนย์พัฒนา เด็กเล็กมีการ บริหารจัดการ อย่างมีคุณภาพ	- สนับสนุนค่าใช้จ่าย การบริหารศูนย์พัฒนา เด็กเล็ก อบต.ศรีวิชัย จำนวน ๒ แห่ง	๕๐๐,๐๐๐	๕๐๐,๐๐๐	๕๐๐,๐๐๐	๕๐๐,๐๐๐	๕๐๐,๐๐๐	จำนวนศูนย์ พัฒนาเด็กเล็กที่ ได้รับการ สนับสนุน ค่าใช้จ่ายการ บริหาร	ศูนย์พัฒนาเด็กเล็ก มีการบริหาร จัดการที่มีคุณภาพ	สำนักปลัดฯ
๒	อาหารเสริม (นม) สำหรับเด็กปฐมวัยใน ศูนย์พัฒนาเด็กเล็ก และเด็กนักเรียนใน โรงเรียนในเขตพื้นที่ อบต.ศรีวิชัย	เพื่อให้เด็กปฐมวัย และเด็กนักเรียน ได้รับประทานอาหาร เสริม (นม) ที่มี คุณภาพอย่าง เพียงพอและทั่วถึง	- จัดซื้ออาหารเสริม (นม) สำหรับเด็กปฐมวัยในศูนย์ พัฒนาเด็กเล็กและนักเรียน ในโรงเรียนในเขตพื้นที่ อบต.ศรีวิชัย จำนวน ๔ แห่ง	๘๐๐,๐๐๐	๘๐๐,๐๐๐	๘๐๐,๐๐๐	๘๐๐,๐๐๐	๘๐๐,๐๐๐	จำนวนศูนย์พัฒนา เด็กเล็กและ โรงเรียนที่ได้รับ อาหารเสริม (นม) สำหรับเด็ก ปฐมวัยและเด็ก นักเรียน	เด็กปฐมวัยและเด็ก นักเรียนได้ รับประทานอาหาร เสริม (นม) ที่มี คุณภาพอย่าง เพียงพอและทั่วถึง	สำนักปลัดฯ
๓	อาหารกลางวันเด็ก นักเรียนโรงเรียนวัด เขาศรีวิชัย	เพื่อให้เด็กนักเรียน ได้รับประทาน อาหารกลางวันที่มี คุณภาพอย่าง เพียงพอและทั่วถึง	- อุดหนุนงบประมาณ ค่าอาหารกลางวันเด็ก นักเรียนให้แก่โรงเรียนวัด เขาศรีวิชัย	๗๐๐,๐๐๐	๗๐๐,๐๐๐	๗๐๐,๐๐๐	๗๐๐,๐๐๐	๗๐๐,๐๐๐	จำนวนโรงเรียน ที่ได้รับอุดหนุน งบประมาณ อาหารกลางวัน เด็กนักเรียน	เด็กนักเรียนได้รับ ประทานอาหาร กลางวันที่มี คุณภาพอย่าง เพียงพอและทั่วถึง	สำนักปลัดฯ

รายละเอียดโครงการพัฒนา

แบบ ผ.๐๒

แผนพัฒนาท้องถิ่น (พ.ศ. ๒๕๖๖ - ๒๕๗๐)

องค์การบริหารส่วนตำบลศรีวิชัย อำเภอพุนพิน จังหวัดสุราษฎร์ธานี

ก. ยุทธศาสตร์จังหวัดที่ ๔ : พัฒนาทรัพยากรมนุษย์และคุณภาพชีวิตเพื่อให้ความสมบูรณ์เพื่อสังคมน่าอยู่

ข. ยุทธศาสตร์การพัฒนาขององค์กรปกครองส่วนท้องถิ่นในเขตจังหวัดที่ ๓ : ด้านการศึกษา

๓. ยุทธศาสตร์ที่ ๓ ด้านคุณภาพชีวิต

๓.๒ แผนงานการศึกษา

ที่	โครงการ	วัตถุประสงค์	เป้าหมาย (ผลผลิตของโครงการ)	งบประมาณ					ตัวชี้วัด (KPI)	ผลที่คาดว่าจะได้รับ	หน่วยงานที่ รับผิดชอบหลัก
				ปี ๒๕๖๖ (บาท)	ปี ๒๕๖๗ (บาท)	ปี ๒๕๖๘ (บาท)	ปี ๒๕๖๙ (บาท)	ปี ๒๕๗๐ (บาท)			
๔	อาหารกลางวันเด็ก นักเรียนโรงเรียนวัด สามัคคีธรรมาราม	เพื่อให้เด็กนักเรียน ได้รับประทาน อาหารกลางวันที่มี คุณภาพอย่าง เพียงพอและทั่วถึง	- อุดหนุนงบประมาณ ค่าอาหารกลางวันเด็ก นักเรียนให้แก่โรงเรียนวัด สามัคคีธรรมาราม	๖๐๐,๐๐๐	๖๐๐,๐๐๐	๖๐๐,๐๐๐	๖๐๐,๐๐๐	๖๐๐,๐๐๐	จำนวนโรงเรียน ที่ได้รับอุดหนุน งบประมาณ อาหารกลางวัน เด็กนักเรียน	เด็กนักเรียนได้รับ ประทานอาหาร กลางวันที่มี คุณภาพอย่าง เพียงพอและทั่วถึง	สำนักปลัดฯ
๕	จัดงานวันเด็ก แห่งชาติ	เพื่อให้เด็กได้มี กิจกรรมการ แสดงออกในสิ่งที่ดี และเป็นประโยชน์	- จัดกิจกรรมงานวันเด็ก แห่งชาติ ปีละ ๑ ครั้ง  - ผู้เข้าร่วมกิจกรรม ครั้งละ ไม่น้อยกว่า ๑๕๐ คน	๘๐,๐๐๐	๘๐,๐๐๐	๘๐,๐๐๐	๘๐,๐๐๐	๘๐,๐๐๐	จำนวน ผู้เข้าร่วม กิจกรรม	เด็กมีกิจกรรมการ แสดงออกในสิ่งที่ดี และเป็นประโยชน์	สำนักปลัดฯ
๖	จัดซื้อครุภัณฑ์เครื่อง เล่นส่งเสริม พัฒนาการเด็กปฐมวัย	เพื่อส่งเสริมให้เด็ก ปฐมวัยมีพัฒนาการที่ดี เหมาะสมตามวัยครบทั้ง ๔ ด้าน ได้แก่ ด้าน ร่างกาย ด้านสติปัญญา ด้านอารมณ์ และด้าน สังคม	- จัดซื้อครุภัณฑ์เครื่อง เล่นส่งเสริมพัฒนาการ เด็กปฐมวัยสำหรับศูนย์ พัฒนาเด็กเล็ก อบต. ศรีวิชัย จำนวน ๒ แห่ง	-	๕๐๐,๐๐๐	-	-	-	จำนวนศูนย์ พัฒนาเด็กเล็กที่ ได้รับครุภัณฑ์ เครื่องเล่น ส่งเสริม พัฒนาการเด็ก ปฐมวัย	เด็กปฐมวัยมี พัฒนาการที่ เหมาะสมตามวัย ครบทั้ง ๔ ด้าน	สำนักปลัดฯ

รายละเอียดโครงการพัฒนา

แบบ ผ.๐๒

แผนพัฒนาท้องถิ่น (พ.ศ. ๒๕๖๖ - ๒๕๗๐)

องค์การบริหารส่วนตำบลศรีวิชัย อำเภอพุนพิน จังหวัดสุราษฎร์ธานี

ก. ยุทธศาสตร์จังหวัดที่ ๔ : พัฒนาทรัพยากรมนุษย์และคุณภาพชีวิตเพื่อให้ความสมบูรณ์เพื่อสังคมน่าอยู่

ข. ยุทธศาสตร์การพัฒนาขององค์กรปกครองส่วนท้องถิ่นในเขตจังหวัดที่ ๓ : ด้านการศึกษา

๓. ยุทธศาสตร์ที่ ๓ ด้านคุณภาพชีวิต

๓.๒ แผนงานการศึกษา

ที่	โครงการ	วัตถุประสงค์	เป้าหมาย (ผลผลิตของโครงการ)	งบประมาณ					ตัวชี้วัด (KPI)	ผลที่คาดว่าจะได้รับ	หน่วยงานที่ รับผิดชอบหลัก
				ปี ๒๕๖๖ (บาท)	ปี ๒๕๖๗ (บาท)	ปี ๒๕๖๘ (บาท)	ปี ๒๕๖๙ (บาท)	ปี ๒๕๗๐ (บาท)			
๗	ปรับปรุงภูมิทัศน์ บริเวณศูนย์พัฒนา เด็กเล็ก อบต.ศรีวิชัย	เพื่อให้บริเวณศูนย์ พัฒนาเด็กเล็ก อบต.ศรีวิชัยมี ความสวยงามเป็น ระเบียบเรียบร้อย	- ปรับปรุงภูมิทัศน์ บริเวณศูนย์พัฒนาเด็ก เล็ก อบต.ศรีวิชัย จำนวน ๒ แห่ง รายละเอียดตาม แบบแปลน	๑๕๐,๐๐๐	๑๕๐,๐๐๐	๑๕๐,๐๐๐	๑๕๐,๐๐๐	๑๕๐,๐๐๐	จำนวนศูนย์ พัฒนาเด็ก เล็กที่ได้รับการ ปรับปรุง ภูมิทัศน์	บริเวณศูนย์พัฒนา เด็กเล็ก อบต.ศรีวิชัย มีความสวยงามเป็น ระเบียบเรียบร้อย	กองช่าง
๘	ปรับปรุงซ่อมแซมต่อ เติมศูนย์พัฒนาเด็ก เล็ก อบต.ศรีวิชัย	เพื่อให้อาคาร สถานที่ศูนย์พัฒนา เด็กเล็ก อบต.ศรีวิชัย มีความเหมาะสม และปลอดภัยเป็นไป ตามมาตรฐานการ ดำเนินงานศูนย์ พัฒนาเด็กเล็กของ องค์กรปกครองส่วน ท้องถิ่น	- ปรับปรุงซ่อมต่อเติม แซมศูนย์พัฒนาเด็กเล็ก อบต.ศรีวิชัย จำนวน ๒ แห่ง รายละเอียดตามแบบ แปลน	๑๕๐,๐๐๐	๑๕๐,๐๐๐	๑๕๐,๐๐๐	๑๕๐,๐๐๐	๑๕๐,๐๐๐	จำนวนศูนย์ พัฒนาเด็ก เล็กที่ได้รับการ ปรับปรุง ซ่อมแซมต่อ เติม	อาคารสถานที่ศูนย์ พัฒนาเด็กเล็กอบต. ศรีวิชัย มีความ เหมาะสมและ ปลอดภัยเป็นไปตาม มาตรฐานการ ดำเนินงานศูนย์ พัฒนาเด็กเล็กของ องค์กรปกครองส่วน ท้องถิ่น	กองช่าง

**รายละเอียดโครงการพัฒนา**  
**แผนพัฒนาท้องถิ่น (พ.ศ. ๒๕๖๖ - ๒๕๗๐)**  
**องค์การบริหารส่วนตำบลศรีวิชัย อำเภอพุนพิน จังหวัดสุราษฎร์ธานี**

ก. ยุทธศาสตร์จังหวัดที่ ๔ : พัฒนาทรัพยากรมนุษย์และคุณภาพชีวิตเพื่อให้ความสมบูรณ์เพื่อสังคมน่าอยู่

ข. ยุทธศาสตร์การพัฒนาขององค์กรปกครองส่วนท้องถิ่นในเขตจังหวัดที่ ๒ : ด้านคุณภาพชีวิต

๓. ยุทธศาสตร์ที่ ๓ ด้านคุณภาพชีวิต

๓.๓ แผนงานสาธารณสุข

ที่	โครงการ	วัตถุประสงค์	เป้าหมาย (ผลผลิตของโครงการ)	งบประมาณ					ตัวชี้วัด (KPI)	ผลที่คาดว่าจะได้รับ	หน่วยงานที่ รับผิดชอบหลัก
				ปี ๒๕๖๖ (บาท)	ปี ๒๕๖๗ (บาท)	ปี ๒๕๖๘ (บาท)	ปี ๒๕๖๙ (บาท)	ปี ๒๕๗๐ (บาท)			
๑	ส่งเสริมสุขภาพ ผู้สูงอายุ ผู้พิการ	เพื่อให้ผู้สูงอายุ ผู้ พิการมีสุขภาพ อนามัยที่ดี	- จัดกิจกรรมส่งเสริม สุขภาพให้แก่ผู้สูงอายุ ผู้ พิการ ปีละ ๑ ครั้ง  - ผู้เข้าร่วมกิจกรรม ครั้งละ ไม่น้อยกว่า ๓๐ คน	๕๐,๐๐๐	๕๐,๐๐๐	๕๐,๐๐๐	๕๐,๐๐๐	๕๐,๐๐๐	จำนวน ผู้เข้าร่วม กิจกรรม	ผู้สูงอายุ ผู้พิการมี สุขภาพอนามัยที่ดี	สำนักปลัดฯ
๒	ป้องกันและแก้ไข ปัญหาเสพติด	เพื่อป้องกันและ แก้ไขปัญหาเสพ ติด	- จัดกิจกรรมการ ป้องกันและแก้ไขปัญหา ยาเสพติด ปีละ ๑ ครั้ง  - ผู้เข้าร่วมกิจกรรม ครั้งละ ไม่น้อยกว่า ๓๐ คน	๕๐,๐๐๐	๕๐,๐๐๐	๕๐,๐๐๐	๕๐,๐๐๐	๕๐,๐๐๐	จำนวน ผู้เข้าร่วม กิจกรรม	ปัญหาเสพติด ลดลง	สำนักปลัดฯ
๓	ป้องกันและควบคุม โรคพิษสุนัขบ้า (ตาม โครงการสัตว์ปลอดโรค คนปลอดภัย จากโรค พิษสุนัขบ้า)	เพื่อป้องกันและ ควบคุมการระบาดของ โรคพิษสุนัขบ้า	- จัดกิจกรรมป้องกัน และควบคุมโรคพิษสุนัข บ้าฯ ปีละ ๑ ครั้ง  - สุนัขและแมว ครั้งละ ไม่น้อยกว่า ๖๐๐ ตัว	๕๐,๐๐๐	๕๐,๐๐๐	๕๐,๐๐๐	๕๐,๐๐๐	๕๐,๐๐๐	จำนวนสุนัข และแมวที่ ได้รับการฉีด วัคซีนป้องกัน โรคพิษสุนัขบ้า	สัตว์ปลอดโรค คน ปลอดภัยจากพิษ สุนัขบ้า	สำนักปลัดฯ



รายละเอียดโครงการพัฒนา

แบบ ผ.๐๒

แผนพัฒนาท้องถิ่น (พ.ศ. ๒๕๖๖ - ๒๕๗๐)

องค์การบริหารส่วนตำบลศรีวิชัย อำเภอพุนพิน จังหวัดสุราษฎร์ธานี

ก. ยุทธศาสตร์จังหวัดที่ ๔ : พัฒนาทรัพยากรมนุษย์และคุณภาพชีวิตเพื่อให้ความสมบูรณ์เพื่อสังคมน่าอยู่

ข. ยุทธศาสตร์การพัฒนาขององค์กรปกครองส่วนท้องถิ่นในเขตจังหวัดที่ ๒ : ด้านคุณภาพชีวิต

๓. ยุทธศาสตร์ที่ ๓ ด้านคุณภาพชีวิต

๓.๔ แผนงานสร้างความเข้มแข็งของชุมชน

ที่	โครงการ	วัตถุประสงค์	เป้าหมาย (ผลผลิตของโครงการ)	งบประมาณ					ตัวชี้วัด (KPI)	ผลที่คาดว่าจะได้รับ	หน่วยงานที่ รับผิดชอบหลัก
				ปี ๒๕๖๖ (บาท)	ปี ๒๕๖๗ (บาท)	ปี ๒๕๖๘ (บาท)	ปี ๒๕๖๙ (บาท)	ปี ๒๕๗๐ (บาท)			
๑	พัฒนาสตรีและเสริมสร้างความเข้มแข็งของครอบครัว	เพื่อเสริมสร้างภูมิคุ้มกันด้านจิตใจแก่สตรี และเสริมสร้างความเข้มแข็งของครอบครัว	- จัดกิจกรรมพัฒนาสตรีและเสริมสร้างความเข้มแข็งของครอบครัว ปีละ ๑ ครั้ง - ผู้เข้าร่วมกิจกรรม ครั้งละ ไม่น้อยกว่า ๓๐ คน	๕๐,๐๐๐	๕๐,๐๐๐	๕๐,๐๐๐	๕๐,๐๐๐	๕๐,๐๐๐	จำนวนผู้เข้าร่วมกิจกรรม	สตรีมีความรู้ความเข้าใจในบทบาทหน้าที่เสริมสร้างความเข้มแข็งของครอบครัว	สำนักปลัดฯ
๒	ส่งเสริมการพัฒนาเด็กและเยาวชน	เพื่อให้เด็กและเยาวชนได้รับการพัฒนาและเติบโตอย่างมีคุณภาพ	- จัดกิจกรรมส่งเสริมการพัฒนาเด็กและเยาวชน ปีละ ๑ ครั้ง - ผู้เข้าร่วมกิจกรรม ครั้งละ ไม่น้อยกว่า ๓๐ คน	๕๐,๐๐๐	๕๐,๐๐๐	๕๐,๐๐๐	๕๐,๐๐๐	๕๐,๐๐๐	จำนวนผู้เข้าร่วมกิจกรรม	เด็กและเยาวชนได้รับการพัฒนาและเติบโตเป็นประชากรที่มีคุณภาพ	สำนักปลัดฯ
๓	เสริมสร้างความรู้ความเข้าใจและจิตสำนึกที่ดีทางการเมืองการปกครองในระบอบประชาธิปไตย	เพื่อให้ประชาชนมีความรู้ความเข้าใจและจิตสำนึกที่ดีทางการเมืองการปกครองในระบอบประชาธิปไตย	- จัดกิจกรรมเสริมสร้างความรู้ความเข้าใจและจิตสำนึกที่ดีทางการเมืองการปกครองในระบอบประชาธิปไตย ปีละ ๑ ครั้ง - ผู้เข้าร่วมกิจกรรม ครั้งละ ไม่น้อยกว่า ๓๐ คน	๕๐,๐๐๐	๕๐,๐๐๐	๕๐,๐๐๐	๕๐,๐๐๐	๕๐,๐๐๐	จำนวนผู้เข้าร่วมกิจกรรม	ประชาชนมีความรู้ความเข้าใจและจิตสำนึกที่ดีทางการเมืองการปกครองในระบอบประชาธิปไตย	สำนักปลัดฯ



รายละเอียดโครงการพัฒนา

แบบ ผ.๐๒

แผนพัฒนาท้องถิ่น (พ.ศ. ๒๕๖๖ - ๒๕๗๐)

องค์การบริหารส่วนตำบลศรีวิชัย อำเภอพุนพิน จังหวัดสุราษฎร์ธานี

ก. ยุทธศาสตร์จังหวัดที่ ๔ : พัฒนาทรัพยากรมนุษย์และคุณภาพชีวิตเพื่อให้ความสมบูรณ์เพื่อสังคมน่าอยู่

ข. ยุทธศาสตร์การพัฒนาขององค์การปกครองส่วนท้องถิ่นในเขตจังหวัดที่ ๒ : ด้านคุณภาพชีวิต

๓. ยุทธศาสตร์ที่ ๓ ด้านคุณภาพชีวิต

๓.๔ แผนงานสร้างความเข้มแข็งของชุมชน

ที่	โครงการ	วัตถุประสงค์	เป้าหมาย (ผลผลิตของโครงการ)	งบประมาณ					ตัวชี้วัด (KPI)	ผลที่คาดว่าจะได้รับ	หน่วยงานที่ รับผิดชอบหลัก
				ปี ๒๕๖๖ (บาท)	ปี ๒๕๖๗ (บาท)	ปี ๒๕๖๘ (บาท)	ปี ๒๕๖๙ (บาท)	ปี ๒๕๗๐ (บาท)			
๔	ก่อสร้างปรับปรุง ซ่อมแซมที่อยู่อาศัย ให้แก่ผู้ด้อยโอกาส และผู้ยากไร้ใน ตำบลศรีวิชัย	เพื่อให้ ผู้ด้อยโอกาสและผู้ ยากไร้ ได้มีที่พัก อาศัยที่มั่นคง	- ก่อสร้างที่อยู่อาศัย ให้แก่ผู้ด้อยโอกาสและผู้ ยากไร้ ปีละ ๑ หลัง รายละเอียดตามแบบ แปลน	๓๐๐,๐๐๐	๓๐๐,๐๐๐	๓๐๐,๐๐๐	๓๐๐,๐๐๐	๓๐๐,๐๐๐	จำนวนที่อยู่ อาศัยที่ก่อสร้าง ปรับปรุง ซ่อมแซมให้แก่ ผู้ด้อยโอกาส และผู้ยากไร้ใน ตำบลศรีวิชัย	ผู้ด้อยโอกาสและผู้ ยากไร้ที่พักอาศัย ที่มั่นคง	กองช่าง

รายละเอียดโครงการพัฒนา

แบบ ผ.๐๒

แผนพัฒนาท้องถิ่น (พ.ศ. ๒๕๖๖ - ๒๕๗๐)

องค์การบริหารส่วนตำบลศรีวิชัย อำเภอพุนพิน จังหวัดสุราษฎร์ธานี

ก. ยุทธศาสตร์จังหวัดที่ ๔ : พัฒนาทรัพยากรมนุษย์และคุณภาพชีวิตเพื่อให้ความสมบูรณ์เพื่อสังคมน่าอยู่

ข. ยุทธศาสตร์การพัฒนาขององค์กรปกครองส่วนท้องถิ่นในเขตจังหวัดที่ ๒ : ด้านคุณภาพชีวิต

๓. ยุทธศาสตร์ที่ ๓ ด้านคุณภาพชีวิต

๓.๕ แผนงานการศาสนาวัฒนธรรมและนันทนาการ

ที่	โครงการ	วัตถุประสงค์	เป้าหมาย (ผลผลิตของโครงการ)	งบประมาณ					ตัวชี้วัด (KPI)	ผลที่คาดว่าจะได้รับ	หน่วยงานที่ รับผิดชอบหลัก
				ปี ๒๕๖๖ (บาท)	ปี ๒๕๖๗ (บาท)	ปี ๒๕๖๘ (บาท)	ปี ๒๕๖๙ (บาท)	ปี ๒๕๗๐ (บาท)			
๑	จัดการแข่งขันกีฬา ตำบลศรีวิชัย	เพื่อส่งเสริมให้ ประชาชนได้ออก กำลังกาย พัฒนา ทักษะการเล่นกีฬา และเสริมสร้าง ความสามัคคี	- จัดกิจกรรมการแข่งขัน กีฬาตำบลศรีวิชัย ปีละ ๑ ครั้ง  - ผู้เข้าร่วมกิจกรรม ครั้งละ ไม่น้อยกว่า ๓๐๐ คน	๘๐,๐๐๐	๘๐,๐๐๐	๘๐,๐๐๐	๘๐,๐๐๐	๘๐,๐๐๐	จำนวน ผู้เข้าร่วม กิจกรรม	ประชาชนได้ออก กำลังกาย รู้พัฒนา ทักษะการเล่นกีฬา และเสริมสร้าง ความสามัคคี	สำนักปลัดฯ
๒	ส่งนักกีฬาเข้าร่วม การแข่งขันกีฬา	เพื่อส่งเสริมให้ ประชาชนได้ออก กำลังกาย พัฒนา ทักษะการเล่นกีฬา และเสริมสร้าง ความสามัคคี	- ส่งนักกีฬาเข้าร่วมการ แข่งขันกีฬา ปีละ ๑ ครั้ง  - ผู้เข้าร่วมกิจกรรม ครั้งละ ไม่น้อยกว่า ๒๐ คน	๓๐,๐๐๐	๓๐,๐๐๐	๓๐,๐๐๐	๓๐,๐๐๐	๓๐,๐๐๐	จำนวน ผู้เข้าร่วม กิจกรรม	ประชาชนได้ออก กำลังกาย รู้พัฒนา ทักษะการเล่นกีฬา และเสริมสร้าง ความสามัคคี	สำนักปลัดฯ

รายละเอียดโครงการพัฒนา

แบบ ผ.๐๒

แผนพัฒนาท้องถิ่น (พ.ศ. ๒๕๖๖ - ๒๕๗๐)

องค์การบริหารส่วนตำบลศรีวิชัย อำเภอพุนพิน จังหวัดสุราษฎร์ธานี

ก. ยุทธศาสตร์จังหวัดที่ ๔ : พัฒนาทรัพยากรมนุษย์และคุณภาพชีวิตเพื่อให้ความสมบูรณ์เพื่อสังคมน่าอยู่

ข. ยุทธศาสตร์การพัฒนาขององค์การปกครองส่วนท้องถิ่นในเขตจังหวัดที่ ๒ : ด้านคุณภาพชีวิต

๓. ยุทธศาสตร์ที่ ๓ ด้านคุณภาพชีวิต

๓.๖ แผนงานเคหะและชุมชน

ที่	โครงการ	วัตถุประสงค์	เป้าหมาย (ผลผลิตของโครงการ)	งบประมาณ					ตัวชี้วัด (KPI)	ผลที่คาดว่าจะได้รับ	หน่วยงานที่ รับผิดชอบหลัก
				ปี ๒๕๖๖ (บาท)	ปี ๒๕๖๗ (บาท)	ปี ๒๕๖๘ (บาท)	ปี ๒๕๖๙ (บาท)	ปี ๒๕๗๐ (บาท)			
๑	ก่อสร้างลานออกกำลังกายพร้อมติดตั้งเครื่องออกกำลังกายกลางแจ้ง	เพื่อให้ประชาชนมีสถานที่ออกกำลังกายเสริมสร้างสุขภาพอนามัยที่ดี	- ก่อสร้างลานออกกำลังกายพร้อมติดตั้งเครื่องออกกำลังกายกลางแจ้งจำนวน ๑ แห่ง รายละเอียดตามแบบแปลน	-	๔๙๐,๐๐๐	-	-	-	จำนวนลานออกกำลังกายพร้อมติดตั้งเครื่องออกกำลังกายกลางแจ้งที่ก่อสร้างและติดตั้ง	ประชาชนมีสถานที่ออกกำลังกายเสริมสร้างสุขภาพอนามัยที่ดี	กองช่าง
๒	ก่อสร้างสวนสาธารณะสระพัง หมู่ที่ ๒	เพื่อให้ประชาชนมีสวนสาธารณะสำหรับสนับสนุนกิจกรรมส่งเสริมสุขภาพ การออกกำลังกาย การเล่นกีฬา กิจกรรมสันทนาการ และการพักผ่อนหย่อนใจ	- ก่อสร้างสวนสาธารณะสระพัง จำนวน ๑ แห่ง รายละเอียดตามแบบแปลน	-	-	-	๓,๕๐๐,๐๐๐	-	จำนวนสวนสาธารณะที่ก่อสร้าง	ประชาชนมีสวนสาธารณะสำหรับสนับสนุนกิจกรรมส่งเสริมสุขภาพ การออกกำลังกาย การเล่นกีฬา กิจกรรมสันทนาการ และการพักผ่อนหย่อนใจ	กองช่าง



รายละเอียดโครงการพัฒนา

แบบ ผ.๐๒

แผนพัฒนาท้องถิ่น (พ.ศ. ๒๕๖๖ - ๒๕๗๐)

องค์การบริหารส่วนตำบลศรีวิชัย อำเภอพุนพิน จังหวัดสุราษฎร์ธานี

ก. ยุทธศาสตร์จังหวัดที่ ๔ : การพัฒนาสังคมปลอดภัย คุณภาพชีวิตที่ดี และมีศักยภาพในการแข่งขัน

ข. ยุทธศาสตร์การพัฒนาของ อบท. ในเขตจังหวัดที่ ๕ : ส่งเสริม พัฒนาคุณภาพชีวิต

๓. ยุทธศาสตร์การส่งเสริม พัฒนาคุณภาพชีวิต

๓.๗ แผนงานงบกลาง

ที่	โครงการ	วัตถุประสงค์	เป้าหมาย (ผลผลิตของโครงการ)	งบประมาณ					ตัวชี้วัด (KPI)	ผลที่คาดว่าจะได้รับ	หน่วยงานที่ รับผิดชอบหลัก
				ปี ๒๕๖๖ (บาท)	ปี ๒๕๖๗ (บาท)	ปี ๒๕๖๘ (บาท)	ปี ๒๕๖๙ (บาท)	ปี ๒๕๗๐ (บาท)			
๔	สนับสนุนกองทุนหลักประกันสุขภาพ อบต.ศรีวิชัย	เพื่อให้ประชาชนได้รับบริการด้านสาธารณสุขอย่างทั่วถึง	สนับสนุนงบประมาณให้แก่กองทุนหลักประกันสุขภาพ อบต.ศรีวิชัย ไม่น้อยกว่าร้อยละ ๔๐ ของงบประมาณที่ได้รับการสนับสนุนจาก สปสช.	๔๕,๐๐๐	๕๐,๐๐๐	๕๕,๐๐๐	๖๐,๐๐๐	๖๕,๐๐๐	จำนวนร้อยละของงบประมาณที่ อบต.ศรีวิชัย สมทบให้กองทุน สปสช. อบต.ศรีวิชัย	ประชาชนได้รับบริการด้านสาธารณสุขอย่างทั่วถึง	สำนักปลัดฯ

รายละเอียดโครงการพัฒนา

แบบ ผ.๐๒

แผนพัฒนาท้องถิ่น (พ.ศ. ๒๕๖๖ - ๒๕๗๐)

องค์การบริหารส่วนตำบลศรีวิชัย อำเภอพุนพิน จังหวัดสุราษฎร์ธานี

ก. ยุทธศาสตร์จังหวัดที่ ๔ : พัฒนาทรัพยากรมนุษย์และคุณภาพชีวิตเพื่อให้ความสมบูรณ์เพื่อสังคมน่าอยู่

ข. ยุทธศาสตร์การพัฒนาขององค์กรปกครองส่วนท้องถิ่นในเขตจังหวัดที่ ๔ : ด้านศาสนา ศิลปวัฒนธรรม จารีตประเพณี และภูมิปัญญาท้องถิ่น

๔. ยุทธศาสตร์ที่ ๔ ด้านศาสนา ศิลปะ วัฒนธรรม จารีต ประเพณี และภูมิปัญญาท้องถิ่น

๔.๑ แผนงานการศาสนาวัฒนธรรมและนันทนาการ

ที่	โครงการ	วัตถุประสงค์	เป้าหมาย (ผลผลิตของโครงการ)	งบประมาณ					ตัวชี้วัด (KPI)	ผลที่คาดว่าจะได้รับ	หน่วยงานที่รับผิดชอบหลัก
				ปี ๒๕๖๖ (บาท)	ปี ๒๕๖๗ (บาท)	ปี ๒๕๖๘ (บาท)	ปี ๒๕๖๙ (บาท)	ปี ๒๕๗๐ (บาท)			
๑	จัดงานประเพณีวันลอยกระทง	เพื่อสืบสานและอนุรักษ์ขนบธรรมเนียมประเพณี	- จัดงานประเพณีวันลอยกระทง ปีละ ๑ ครั้ง  - ผู้เข้าร่วมกิจกรรม ครั้งละ ไม่น้อยกว่า ๒๐๐ คน	๘๐,๐๐๐	๘๐,๐๐๐	๘๐,๐๐๐	๘๐,๐๐๐	๘๐,๐๐๐	จำนวนผู้เข้าร่วมกิจกรรม	ประชาชนได้มีส่วนร่วมในการอนุรักษ์ขนบธรรมเนียมประเพณี	สำนักปลัดฯ
๒	สืบสานประเพณีวันสงกรานต์ รดน้ำขอพรผู้สูงอายุ	เพื่อสืบสานและอนุรักษ์ขนบธรรมเนียมประเพณี	- จัดกิจกรรมสืบสานประเพณีวันสงกรานต์ รดน้ำขอพรผู้สูงอายุ ปีละ ๑ ครั้ง  - ผู้เข้าร่วมกิจกรรม ครั้งละ ไม่น้อยกว่า ๒๐๐ คน	๘๐,๐๐๐	๘๐,๐๐๐	๘๐,๐๐๐	๘๐,๐๐๐	๘๐,๐๐๐	จำนวนผู้เข้าร่วมกิจกรรม	ประชาชนได้มีส่วนร่วมในการอนุรักษ์ขนบธรรมเนียมประเพณี	สำนักปลัดฯ
๓	จัดกิจกรรมวันสำคัญทางศาสนา	เพื่ออนุรักษ์และทำนุบำรุงศาสนา	- จัดกิจกรรมวันสำคัญทางศาสนา วันเข้าพรรษา ฯลฯ ปีละ ๑ ครั้ง  - ผู้เข้าร่วมกิจกรรม ครั้งละ ไม่น้อยกว่า ๑๐๐ คน	๕๐,๐๐๐	๕๐,๐๐๐	๕๐,๐๐๐	๕๐,๐๐๐	๕๐,๐๐๐	จำนวนผู้เข้าร่วมกิจกรรม	ประชาชนได้มีส่วนร่วมในการอนุรักษ์และทำนุบำรุงศาสนา	สำนักปลัดฯ

รายละเอียดโครงการพัฒนา

แบบ ผ.๐๒

แผนพัฒนาท้องถิ่น (พ.ศ. ๒๕๖๖ - ๒๕๗๐)

องค์การบริหารส่วนตำบลศรีวิชัย อำเภอพุนพิน จังหวัดสุราษฎร์ธานี

ก. ยุทธศาสตร์จังหวัดที่ ๔ : พัฒนาทรัพยากรมนุษย์และคุณภาพชีวิตเพื่อให้ความสมบูรณ์เพื่อสังคมน่าอยู่

ข. ยุทธศาสตร์การพัฒนาขององค์กรปกครองส่วนท้องถิ่นในเขตจังหวัดที่ ๔ : ด้านศาสนา ศิลปวัฒนธรรม จารีตประเพณี และภูมิปัญญาท้องถิ่น

๔. ยุทธศาสตร์ที่ ๔ ด้านศาสนา ศิลปะ วัฒนธรรม จารีต ประเพณี และภูมิปัญญาท้องถิ่น

๔.๑ แผนงานการศาสนาวัฒนธรรมและนันทนาการ

ที่	โครงการ	วัตถุประสงค์	เป้าหมาย (ผลผลิตของโครงการ)	งบประมาณ					ตัวชี้วัด (KPI)	ผลที่คาดว่าจะได้รับ	หน่วยงานที่รับผิดชอบหลัก
				ปี ๒๕๖๖ (บาท)	ปี ๒๕๖๗ (บาท)	ปี ๒๕๖๘ (บาท)	ปี ๒๕๖๙ (บาท)	ปี ๒๕๗๐ (บาท)			
๔	จัดกิจกรรมเฉลิมพระเกียรติเนื่องในวันสำคัญต่างๆ	เพื่อเป็นการแสดงความจงรักภักดีต่อสถาบันพระมหากษัตริย์	- จัดกิจกรรมเฉลิมพระเกียรติเนื่องในวันสำคัญต่างๆ ปีละ ๔ ครั้ง - ผู้เข้าร่วมกิจกรรม ครั้งละไม่น้อยกว่า ๑๕๐ คน	๖๐,๐๐๐	๖๐,๐๐๐	๖๐,๐๐๐	๖๐,๐๐๐	๖๐,๐๐๐	จำนวนผู้เข้าร่วมกิจกรรม	ประชาชนได้ร่วมแสดงความจงรักภักดีต่อสถาบันพระมหากษัตริย์	สำนักปลัดฯ
๕	โครงการปกป้องและเทิดทูนสถาบันสำคัญหลักของชาติ สนับสนุนพระราชกรณียกิจหรือพระกรณียกิจของพระบรมวงศานุวงศ์ทุกพระองค์ ในพื้นที่อำเภอพุนพิน จังหวัดสุราษฎร์ธานี	เพื่อให้ประชาชนทุกหมู่เหล่าได้ร่วมกันแสดงออกถึงความจงรักภักดีและน้อมรำลึกถึงพระมหากรุณาธิคุณของพระบาทสมเด็จพระเจ้าอยู่หัวฯ พระมหากษัตริย์ไทยในอดีต และพระบรมวงศานุวงศ์ทุกพระองค์	อุดหนุนงบประมาณให้แก่ที่ทำการปกครองอำเภอพุนพินตามโครงการปกป้องและเทิดทูนสถาบันสำคัญของชาติ สนับสนุนพระราชกรณียกิจหรือพระกรณียกิจของพระบรมวงศานุวงศ์ทุกพระองค์ ในพื้นที่อำเภอพุนพิน จังหวัดสุราษฎร์ธานี ปีละ ๑ ครั้ง	๒๐,๐๐๐	๒๐,๐๐๐	๒๐,๐๐๐	๒๐,๐๐๐	๒๐,๐๐๐	จำนวนครั้งที่ดำเนินการ	ประชาชนทุกหมู่เหล่าได้ร่วมกันแสดงออกถึงความจงรักภักดีและน้อมรำลึกถึงพระมหากรุณาธิคุณของพระบาทสมเด็จพระเจ้าอยู่หัวฯ พระมหากษัตริย์ไทยในอดีต และพระบรมวงศานุวงศ์ทุกพระองค์	สำนักปลัดฯ

รายละเอียดโครงการพัฒนา

แบบ ผ.๐๒

แผนพัฒนาท้องถิ่น (พ.ศ. ๒๕๖๖ - ๒๕๗๐)

องค์การบริหารส่วนตำบลศรีวิชัย อำเภอพุนพิน จังหวัดสุราษฎร์ธานี

ก. ยุทธศาสตร์จังหวัดที่ ๒ : พัฒนาการท่องเที่ยวเพื่อเพิ่มมูลค่าการท่องเที่ยวทุกมิติ

ข. ยุทธศาสตร์การพัฒนาขององค์การปกครองส่วนท้องถิ่นในเขตจังหวัดที่ ๕ : ด้านการท่องเที่ยว ทรัพยากรธรรมชาติและสิ่งแวดล้อม

๕. ยุทธศาสตร์ที่ ๕ ด้านการท่องเที่ยว ทรัพยากรธรรมชาติและสิ่งแวดล้อม

๕.๑ แผนงานอุตสาหกรรมและการโยธา

ที่	โครงการ	วัตถุประสงค์	เป้าหมาย (ผลผลิตของโครงการ)	งบประมาณ					ตัวชี้วัด (KPI)	ผลที่คาดว่าจะได้รับ	หน่วยงานที่ รับผิดชอบหลัก
				ปี ๒๕๖๖ (บาท)	ปี ๒๕๖๗ (บาท)	ปี ๒๕๖๘ (บาท)	ปี ๒๕๖๙ (บาท)	ปี ๒๕๗๐ (บาท)			
๑	ฟื้นฟูพัฒนาเขาศรีวิชัยและเขาพระอานนท์ ตำบลศรีวิชัยเป็นแหล่งท่องเที่ยว	เพื่อให้ตำบลศรีวิชัยเป็นแหล่งท่องเที่ยวเชิงประวัติศาสตร์และให้เป็นที่รู้จักมากขึ้น	- ฟื้นฟูพัฒนาเขาศรีวิชัยและเขาพระอานนท์ ตำบลศรีวิชัย จำนวน ๒ แห่ง รายละเอียดตามแบบแปลน	-	๑,๐๐๐,๐๐๐	-	-	-	จำนวนแหล่งท่องเที่ยวในตำบลศรีวิชัย	ตำบลศรีวิชัยเป็นแหล่งท่องเที่ยวเชิงประวัติศาสตร์ และเป็นที่รู้จักมากขึ้น	กองช่าง
๒	ก่อสร้างอาคารพิพิธภัณฑสถานตำบลศรีวิชัย	เพื่อใช้เป็นสถานที่เก็บรวบรวมโบราณวัตถุเป็นแหล่งเรียนรู้และสถานที่ท่องเที่ยว	- ก่อสร้างอาคารพิพิธภัณฑสถานตำบลศรีวิชัย จำนวน ๑ หลัง รายละเอียดตามแบบแปลน	-	-	๕๐๐,๐๐๐	-	-	จำนวนอาคารพิพิธภัณฑสถานตำบลศรีวิชัยที่ก่อสร้าง	มีสถานที่เก็บรวบรวมโบราณวัตถุเป็นแหล่งเรียนรู้และสถานที่ท่องเที่ยว	กองช่าง



รายละเอียดโครงการพัฒนา

แบบ ผ.๑๒

แผนพัฒนาท้องถิ่น (พ.ศ. ๒๕๖๖ - ๒๕๗๐)

องค์การบริหารส่วนตำบลศรีวิชัย อำเภอพุนพิน จังหวัดสุราษฎร์ธานี

ก. ยุทธศาสตร์จังหวัดที่ ๕ : ส่งเสริมการจัดการทรัพยากรธรรมชาติและสิ่งแวดล้อมโดยใช้ฐานเกษตรและท่องเที่ยวมาจัดการทรัพยากรธรรมชาติและสิ่งแวดล้อม

ข. ยุทธศาสตร์การพัฒนาขององค์กรปกครองส่วนท้องถิ่นในเขตจังหวัดที่ ๕ : ด้านการท่องเที่ยว ทรัพยากรธรรมชาติและสิ่งแวดล้อม

๕. ยุทธศาสตร์ที่ ๕ ด้านการท่องเที่ยว ทรัพยากรธรรมชาติและสิ่งแวดล้อม

๕.๒ แผนงานการเกษตร

ที่	โครงการ	วัตถุประสงค์	เป้าหมาย (ผลผลิตของโครงการ)	งบประมาณ					ตัวชี้วัด (KPI)	ผลที่คาดว่าจะได้รับ	หน่วยงานที่ รับผิดชอบหลัก
				ปี ๒๕๖๖ (บาท)	ปี ๒๕๖๗ (บาท)	ปี ๒๕๖๘ (บาท)	ปี ๒๕๖๙ (บาท)	ปี ๒๕๗๐ (บาท)			
๑	สร้างเสริมจิตสำนึก ในการอนุรักษ์ ทรัพยากรธรรมชาติและ สิ่งแวดล้อม	เพื่อสร้างเสริมให้ ประชาชนมี จิตสำนึกอนุรักษ์ ทรัพยากรธรรมชาติและ สิ่งแวดล้อม	- จัดกิจกรรมสร้างเสริม จิตสำนึกในการอนุรักษ์ ทรัพยากรธรรมชาติและ สิ่งแวดล้อม ปีละ ๑ ครั้ง  - ผู้เข้าร่วมกิจกรรม ครั้งละ ไม่น้อยกว่า ๓๐ คน	๕๐,๐๐๐	๕๐,๐๐๐	๕๐,๐๐๐	๕๐,๐๐๐	๕๐,๐๐๐	จำนวน ผู้เข้าร่วม กิจกรรม	ประชาชนมี จิตสำนึกในการ อนุรักษ์ ทรัพยากรธรรมชาติและ สิ่งแวดล้อม	สำนักปลัดฯ
๒	อบรมให้ความรู้และ รณรงค์เกี่ยวกับการ จัดการขยะมูลฝอย	เพื่อให้ประชาชน ได้มีความรู้ความ เข้าใจและมี จิตสำนึกที่ดีในการ จัดการขยะมูลฝอย อย่างถูกต้อง เหมาะสมไม่ ก่อให้เกิดมลพิษ ต่อสิ่งแวดล้อม	- จัดอบรมให้ความรู้และ รณรงค์เกี่ยวกับการจัดการ ขยะมูลฝอย ปีละ ๑ ครั้ง  - ผู้เข้าร่วมกิจกรรม ครั้งละ ไม่น้อยกว่า ๓๐ คน	๕๐,๐๐๐	๕๐,๐๐๐	๕๐,๐๐๐	๕๐,๐๐๐	๕๐,๐๐๐	จำนวน ผู้เข้าร่วม กิจกรรม	ประชาชนมีความรู้ ความเข้าใจและ สามารถจัดการ ขยะมูลฝอยได้ อย่างถูกต้อง เหมาะสมไม่ ก่อให้เกิดมลพิษต่อ สิ่งแวดล้อม	สำนักปลัดฯ

รายละเอียดโครงการพัฒนา

แบบ ผ.๐๒

แผนพัฒนาท้องถิ่น (พ.ศ. ๒๕๖๖ - ๒๕๗๐)

องค์การบริหารส่วนตำบลศรีวิชัย อำเภอพุนพิน จังหวัดสุราษฎร์ธานี

ก. ยุทธศาสตร์จังหวัดที่ ๔ : พัฒนาทรัพยากรมนุษย์และคุณภาพชีวิตเพื่อให้ความสมบูรณ์เพื่อสังคมน่าอยู่

ข. ยุทธศาสตร์การพัฒนาขององค์กรปกครองส่วนท้องถิ่นในเขตจังหวัดที่ ๖ : ด้านการบริหารจัดการท้องถิ่นที่ดีตามหลักธรรมาภิบาล

๖. ยุทธศาสตร์ที่ ๖ ด้านการบริหารจัดการบ้านเมืองที่ดี

๖.๑ แผนงานบริหารงานทั่วไป

ที่	โครงการ	วัตถุประสงค์	เป้าหมาย (ผลผลิตของโครงการ)	งบประมาณ					ตัวชี้วัด (KPI)	ผลที่คาดว่าจะได้รับ	หน่วยงานที่ รับผิดชอบหลัก
				ปี ๒๕๖๖ (บาท)	ปี ๒๕๖๗ (บาท)	ปี ๒๕๖๘ (บาท)	ปี ๒๕๖๙ (บาท)	ปี ๒๕๗๐ (บาท)			
๑	อบรมศึกษาดูงาน ของบุคลากร อบต. ศรีวิชัย	เพื่อเพิ่มศักยภาพ ในการปฏิบัติงาน ให้แก่บุคลากรของ อบต.ศรีวิชัย	- จัดอบรมศึกษาดูงานของ บุคลากร อบต.ศรีวิชัย ปีละ ๑ ครั้ง  - ผู้เข้ารับการอบรม ครั้งละ ไม่น้อยกว่า ๕๐ คน	๓๐๐,๐๐๐	๓๐๐,๐๐๐	๓๐๐,๐๐๐	๓๐๐,๐๐๐	๓๐๐,๐๐๐	จำนวน บุคลากรที่เข้า รับการอบรม	บุคลากรมีความรู้ ทักษะเพิ่มขึ้น สามารถนำมาใช้ใน การปฏิบัติงานได้ อย่างมีประสิทธิภาพ	สำนักปลัดฯ
๒	อบรมคุณธรรม จริยธรรมบุคลากร อบต.ศรีวิชัย	เพื่อเพิ่มศักยภาพ ในการปฏิบัติงาน ให้แก่บุคลากรของ อบต.ศรีวิชัย	- จัดอบรมคุณธรรม จริยธรรมบุคลากร อบต. ศรีวิชัย ปีละ ๑ ครั้ง  - ผู้เข้ารับการอบรม ครั้งละ ไม่น้อยกว่า ๕๐ คน	๙๐,๐๐๐	๙๐,๐๐๐	๙๐,๐๐๐	๙๐,๐๐๐	๙๐,๐๐๐	จำนวน บุคลากรที่เข้า รับการอบรม	บุคลากรมีความรู้ ทักษะเพิ่มขึ้น สามารถนำมาใช้ใน การปฏิบัติงานได้ อย่างมีประสิทธิภาพ	สำนักปลัดฯ
๓	ให้บริการรับชำระ ภาษีนอกสถานที่	เพื่ออำนวยความสะดวก ให้แก่ ประชาชนในการ ชำระภาษี	- ออกหน่วยบริการรับ ชำระภาษีนอกสถานที่ ปี ละ ๑ ครั้ง  - จำนวน ๓ หมู่บ้าน	๑๐,๐๐๐	๑๐,๐๐๐	๑๐,๐๐๐	๑๐,๐๐๐	๑๐,๐๐๐	จำนวนผู้ที่อยู่ ในข่ายต้องเสีย ภาษีที่ได้มารับ บริการชำระ ภาษีนอกสถานที่	ประชาชนได้รับ ความสะดวกใน การชำระภาษี	กองคลัง

องค์การบริหารส่วนตำบลศรีวิชัย อำเภอพุนพิน จังหวัดสุราษฎร์ธานี

(๑๗๖๑๑ - ๑๘๖๑๑) หมู่บ้านใหม่พัฒนา

รายละเอียดโครงการพัฒนา

แบบ ผ.๐๒

แผนพัฒนาท้องถิ่น (พ.ศ. ๒๕๖๖ - ๒๕๗๐)

องค์การบริหารส่วนตำบลศรีวิชัย อำเภอพุนพิน จังหวัดสุราษฎร์ธานี

- ก. ยุทธศาสตร์จังหวัดที่ ๔ : พัฒนาทรัพยากรมนุษย์และคุณภาพชีวิตเพื่อให้ความสมบูรณ์เพื่อสังคมน่าอยู่
- ข. ยุทธศาสตร์การพัฒนาขององค์กรปกครองส่วนท้องถิ่นในเขตจังหวัดที่ ๖ : ด้านการบริหารจัดการท้องถิ่นที่ดีตามหลักธรรมาภิบาล
๖. ยุทธศาสตร์ที่ ๖ ด้านการบริหารจัดการบ้านเมืองที่ดี
- ๖.๑ แผนงานบริหารงานทั่วไป

ที่	โครงการ	วัตถุประสงค์	เป้าหมาย (ผลผลิตของโครงการ)	งบประมาณ					ตัวชี้วัด (KPI)	ผลที่คาดว่าจะได้รับ	หน่วยงานที่ รับผิดชอบหลัก
				ปี ๒๕๖๖ (บาท)	ปี ๒๕๖๗ (บาท)	ปี ๒๕๖๘ (บาท)	ปี ๒๕๖๙ (บาท)	ปี ๒๕๗๐ (บาท)			
๔	จัดทำแผนที่ภาษีและทะเบียนทรัพย์สินของ อบต.ศรีวิชัย	เพื่อให้มีฐานข้อมูลระบบการจัดเก็บภาษีและทะเบียนทรัพย์สินที่สามารถนำมาใช้ประโยชน์ได้อย่างมีประสิทธิภาพ	- จัดทำหรือปรับปรุงแผนที่ภาษีและทะเบียนทรัพย์สินของ อบต.ศรีวิชัย ปีละ ๑ ครั้ง	๕๐๐,๐๐๐	๓๐๐,๐๐๐	๓๐๐,๐๐๐	๓๐๐,๐๐๐	๓๐๐,๐๐๐	ข้อมูลแผนที่ภาษีและทะเบียนทรัพย์สินของ อบต.ศรีวิชัยมีความถูกต้องครบถ้วนเป็นปัจจุบัน	มีฐานข้อมูลระบบการจัดเก็บภาษีและทะเบียนทรัพย์สินที่สามารถนำมาใช้ประโยชน์ได้อย่างมีประสิทธิภาพ	กองคลัง
๕	จัดซื้อที่ดินเพื่อก่อสร้างอาคารสำนักงาน อบต. ศรีวิชัย	เพื่อใช้เป็นสถานที่ก่อสร้างอาคารสำนักงาน อบต.ศรีวิชัย	- จัดซื้อที่ดินเพื่อก่อสร้างอาคารสำนักงาน อบต.ศรีวิชัย จำนวน ๑ แปลง	-	-	๑,๐๐๐,๐๐๐	-	-	จำนวนที่ดินที่จัดซื้อเพื่อก่อสร้างอาคารสำนักงาน อบต.ศรีวิชัย	มีที่ดินใช้เป็นที่ก่อสร้างอาคารสำนักงาน อบต.ศรีวิชัย	สำนักปลัดฯ

รายละเอียดโครงการพัฒนา

แบบ ผ.๐๒

แผนพัฒนาท้องถิ่น (พ.ศ. ๒๕๖๖ - ๒๕๗๐)

องค์การบริหารส่วนตำบลศรีวิชัย อำเภอพุนพิน จังหวัดสุราษฎร์ธานี

ก. ยุทธศาสตร์จังหวัดที่ ๔ : พัฒนาทรัพยากรมนุษย์และคุณภาพชีวิตเพื่อให้ความสมบูรณ์เพื่อสังคมน่าอยู่

ข. ยุทธศาสตร์การพัฒนาขององค์กรปกครองส่วนท้องถิ่นในเขตจังหวัดที่ ๖ : ด้านการบริหารจัดการท้องถิ่นที่ดีตามหลักธรรมาภิบาล

๖. ยุทธศาสตร์ที่ ๖ ด้านการบริหารจัดการบ้านเมืองที่ดี

๖.๒ แผนงานอุตสาหกรรมและการโยธา

ที่	โครงการ	วัตถุประสงค์	เป้าหมาย (ผลผลิตของโครงการ)	งบประมาณ					ตัวชี้วัด (KPI)	ผลที่คาดว่าจะได้รับ	หน่วยงานที่ รับผิดชอบหลัก
				ปี ๒๕๖๖ (บาท)	ปี ๒๕๖๗ (บาท)	ปี ๒๕๖๘ (บาท)	ปี ๒๕๖๙ (บาท)	ปี ๒๕๗๐ (บาท)			
๑	ปรับปรุงซ่อมแซมต่อเติมอาคารสถานที่สำนักงาน อบต.ศรีวิชัย	เพื่อให้อาคารสถานที่สำนักงาน อบต.ศรีวิชัย มีความเหมาะสมต่อการปฏิบัติงานและให้บริการแก่ประชาชน	- ปรับปรุงซ่อมแซมต่อเติมอาคารสถานที่สำนักงาน อบต.ศรีวิชัย จำนวน ๑ แห่ง รายละเอียดตามแบบแปลน	๑๕๐,๐๐๐	๑๕๐,๐๐๐	๑๕๐,๐๐๐	๑๕๐,๐๐๐	๑๕๐,๐๐๐	จำนวนอาคารสถานที่สำนักงาน อบต.ศรีวิชัย ที่ได้รับการปรับปรุงซ่อมแซมต่อเติม	อาคารสถานที่สำนักงาน อบต.ศรีวิชัย มีความเหมาะสมต่อการปฏิบัติงานและประชาชนได้รับความสะดวกในการติดต่อราชการ	กองช่าง
๒	ปรับปรุงภูมิทัศน์บริเวณสำนักงาน อบต.ศรีวิชัย	เพื่อให้บริเวณสำนักงาน อบต.ศรีวิชัย มีความสวยงามเป็นระเบียบเรียบร้อย	- ปรับปรุงภูมิทัศน์บริเวณสำนักงาน อบต.ศรีวิชัย จำนวน ๑ แห่ง รายละเอียดตามแบบแปลน	๑๕๐,๐๐๐	๑๕๐,๐๐๐	๑๕๐,๐๐๐	๑๕๐,๐๐๐	๑๕๐,๐๐๐	จำนวนบริเวณสำนักงาน อบต.ศรีวิชัยที่ได้รับการปรับปรุงภูมิทัศน์	บริเวณสำนักงาน อบต.ศรีวิชัย มีความสวยงามเป็นระเบียบเรียบร้อย	กองช่าง
๓	ปรับปรุงต่อเติมอาคารที่ทำการ อบต.ศรีวิชัย (แห่งใหม่)	เพื่อให้อาคารที่ทำการ อบต.ศรีวิชัย มีความเหมาะสมต่อการปฏิบัติงานและให้บริการแก่ประชาชน	- ปรับปรุงต่อเติมอาคารที่ทำการ อบต.ศรีวิชัย (แห่งใหม่) จำนวน ๑ แห่ง รายละเอียดตามแบบแปลน	๒,๕๐๐,๐๐๐	-	-	-	-	จำนวนอาคารที่ทำการ อบต.ศรีวิชัย ที่ได้รับการปรับปรุงต่อเติม	อาคารที่ทำการ อบต.ศรีวิชัย มีความเหมาะสมต่อการปฏิบัติงานและประชาชนได้รับความสะดวกในการติดต่อราชการ	กองช่าง

รายละเอียดโครงการพัฒนา

แบบ ผ.๐๒

แผนพัฒนาท้องถิ่น (พ.ศ. ๒๕๖๖ - ๒๕๗๐)

องค์การบริหารส่วนตำบลศรีวิชัย อำเภอพุนพิน จังหวัดสุราษฎร์ธานี

- ก. ยุทธศาสตร์จังหวัดที่ ๔ : พัฒนาทรัพยากรมนุษย์และคุณภาพชีวิตเพื่อให้ความสมบูรณ์เพื่อสังคมน่าอยู่
- ข. ยุทธศาสตร์การพัฒนาขององค์รปกครองส่วนท้องถิ่นในเขตจังหวัดที่ ๖ : ด้านการบริหารจัดการท้องถิ่นที่ดีตามหลักธรรมาภิบาล
๖. ยุทธศาสตร์ที่ ๖ ด้านการบริหารจัดการบ้านเมืองที่ดี
- ๖.๒ แผนงานอุตสาหกรรมและการโยธา

ที่	โครงการ	วัตถุประสงค์	เป้าหมาย (ผลผลิตของโครงการ)	งบประมาณ					ตัวชี้วัด (KPI)	ผลที่คาดว่าจะได้รับ	หน่วยงานที่ รับผิดชอบหลัก
				ปี ๒๕๖๖ (บาท)	ปี ๒๕๖๗ (บาท)	ปี ๒๕๖๘ (บาท)	ปี ๒๕๖๙ (บาท)	ปี ๒๕๗๐ (บาท)			
๔	ก่อสร้างอาคารสำนักงาน อบต. ศรีวิชัย	เพื่อให้อาคารสำนักงาน อบต.ศรีวิชัย มีความเหมาะสมต่อการปฏิบัติงานและให้บริการแก่ประชาชน	- ก่อสร้างอาคารสำนักงาน อบต.ศรีวิชัย จำนวน ๑ หลัง รายละเอียดตามแบบแปลน	-	-	-	๘,๐๐๐,๐๐๐	-	จำนวนอาคารสำนักงาน อบต.ศรีวิชัย ที่ก่อสร้าง	อาคารสำนักงาน อบต.ศรีวิชัย มีความเหมาะสมต่อการปฏิบัติงานและประชาชนได้รับความสะดวกในการติดต่อราชการ	กองช่าง

บัญชีครุภัณฑ์

แบบ ผ.๐๓

แผนพัฒนาท้องถิ่น (พ.ศ. ๒๕๖๖ - ๒๕๗๐)

องค์การบริหารส่วนตำบลศรีวิชัย อำเภอพุนพิน จังหวัดสุราษฎร์ธานี

ที่	แผนงาน	หมวด	ประเภท	เป้าหมาย (ผลผลิตของครุภัณฑ์)	งบประมาณ					หน่วยงานที่ รับผิดชอบหลัก
					ปี ๒๕๖๖ (บาท)	ปี ๒๕๖๗ (บาท)	ปี ๒๕๖๘ (บาท)	ปี ๒๕๖๙ (บาท)	ปี ๒๕๗๐ (บาท)	
๑	การรักษาความ สงบภายใน	ค่าครุภัณฑ์	ครุภัณฑ์ ยานพาหนะและ ขนส่ง	จัดซื้อรถบรรทุก (ดีเซล) ขนาด ๖ ตัน ๖ ล้อ ปริมาณกระบอกลูกสูบไม่ต่ำกว่า ๖,๐๐๐ ซีซี หรือกำลังเครื่องยนต์ สูงสุดไม่ต่ำกว่า ๑๗๐ กิโลวัตต์ แบบ บรรทุกน้ำ จุน้ำได้ไม่น้อยกว่า ๖,๐๐๐ ลิตร จำนวน ๑ คัน	-	-	-	๒,๖๓๓,๐๐๐	-	สำนักปลัดฯ
๒	เคหะและชุมชน	ค่าครุภัณฑ์	ครุภัณฑ์ ยานพาหนะและ ขนส่ง	จัดซื้อรถบรรทุกขยะ ขนาด ๖ ตัน ๖ ล้อ ปริมาณกระบอกลูกสูบไม่ต่ำกว่า ๖,๐๐๐ ซีซี หรือกำลังเครื่องยนต์ สูงสุดไม่ต่ำกว่า ๑๗๐ กิโลวัตต์ แบบ เปิดข้างเทท้าย จำนวน ๑ คัน	-	-	-	-	๒,๒๔๘,๐๐๐	สำนักปลัดฯ
รวม					-	-	-	๒,๖๓๓,๐๐๐	๒,๒๔๘,๐๐๐	

องค์การบริหารส่วนตำบลศรีวิชัย อำเภอพุนพิน

(๐๘๖๑๑ - ๑๑๖๑๑ - ๑๑๖๑๑)

## ส่วนที่ ๔ การติดตามและประเมินผล

### ๑. การติดตามและประเมินผลยุทธศาสตร์

กำหนดให้คณะกรรมการติดตามและประเมินผลแผนพัฒนาท้องถิ่น ดำเนินการให้คะแนนตามเกณฑ์ที่กำหนดไว้ ซึ่งเป็นส่วนหนึ่งของการติดตามและประเมินผลแผนพัฒนา โดยดำเนินการให้แล้วเสร็จภายในหกสิบวัน นับแต่วันที่ประกาศใช้งบประมาณรายจ่าย โดยมีแนวทางการพิจารณาการติดตามและประเมินผลยุทธศาสตร์เพื่อความสอดคล้องแผนพัฒนาท้องถิ่นขององค์กรปกครองส่วนท้องถิ่น ประกอบด้วย

- ๑) ข้อมูลสภาพทั่วไปและข้อมูลพื้นฐานขององค์กรปกครองส่วนท้องถิ่น ๒๐ คะแนน
- ๒) การวิเคราะห์สภาพการณ์และศักยภาพ ๑๕ คะแนน
- ๓) ยุทธศาสตร์ ๖๕ คะแนน ประกอบด้วย
  - ๓.๑) ยุทธศาสตร์ขององค์กรปกครองส่วนท้องถิ่น ๑๐ คะแนน
  - ๓.๒) ยุทธศาสตร์ขององค์กรปกครองส่วนท้องถิ่นในเขตจังหวัด ๑๐ คะแนน
  - ๓.๓) ยุทธศาสตร์จังหวัด ๑๐ คะแนน
  - ๓.๔) วิสัยทัศน์ ๕ คะแนน
  - ๓.๕) กลยุทธ์ ๕ คะแนน
  - ๓.๖) เป้าประสงค์ของแต่ละประเด็นกลยุทธ์ ๕ คะแนน
  - ๓.๗) จุดยืนทางยุทธศาสตร์ ๕ คะแนน
  - ๓.๘) แผนงาน ๕ คะแนน
  - ๓.๙) ความเชื่อมโยงของยุทธศาสตร์ในภาพรวม ๕ คะแนน
  - ๓.๑๐) ผลผลิต/โครงการ ๕ คะแนน

คะแนนรวม ๑๐๐ คะแนน เกณฑ์ที่ควรได้เพื่อให้เกิดความสอดคล้องและขับเคลื่อนการพัฒนาท้องถิ่นขององค์กรปกครองส่วนท้องถิ่น ไม่ควรน้อยกว่าร้อยละ ๘๐ (๘๐ คะแนน)

### ๒. การติดตามและประเมินผลโครงการ

กำหนดให้คณะกรรมการติดตามและประเมินผลแผนพัฒนาท้องถิ่น ดำเนินการให้คะแนนตามเกณฑ์ที่กำหนดไว้ ซึ่งเป็นส่วนหนึ่งของการติดตามและประเมินผลแผนพัฒนา โดยดำเนินการให้แล้วเสร็จภายในหกสิบวัน นับแต่วันที่ประกาศใช้งบประมาณรายจ่าย โดยมีแนวทางการพิจารณาการติดตามและประเมินผลโครงการเพื่อความสอดคล้องแผนพัฒนาท้องถิ่นขององค์กรปกครองส่วนท้องถิ่น ประกอบด้วย

- ๑) การสรุปสถานการณ์การพัฒนา ๑๐ คะแนน
- ๒) การประเมินผลการนำแผนพัฒนาท้องถิ่นไปปฏิบัติในเชิงปริมาณ ๑๐ คะแนน
- ๓) การประเมินผลการนำแผนพัฒนาท้องถิ่นไปปฏิบัติในเชิงคุณภาพ ๑๐ คะแนน
- ๔) ยุทธศาสตร์และแผนงาน ๑๐ คะแนน
- ๕) โครงการพัฒนา ๖๐ คะแนน ประกอบด้วย
  - ๕.๑) ความชัดเจนของชื่อโครงการ ๕ คะแนน
  - ๕.๒) กำหนดวัตถุประสงค์สอดคล้องกับโครงการ ๕ คะแนน
  - ๕.๓) เป้าหมาย (ผลผลิตของโครงการ) มีความชัดเจนนำไปสู่การตั้งงบประมาณได้ถูกต้อง ๕ คะแนน
  - ๕.๔) โครงการมีความสอดคล้องกับแผนยุทธศาสตร์ชาติ ๒๐ ปี ๕ คะแนน

๕.๕) เป้าหมาย (ผลผลิตของโครงการ) มีความสอดคล้องกับแผนพัฒนาเศรษฐกิจและสังคมแห่งชาติ ฉบับที่ ๑๒ ๕ คะแนน

๕.๖) โครงการมีความสอดคล้องกับ Thailand ๔.๐ ๕ คะแนน

๕.๗) โครงการสอดคล้องกับยุทธศาสตร์จังหวัด ๕ คะแนน

๕.๘) โครงการแก้ไขปัญหาความยากจนหรือการเสริมสร้างให้ประเทศชาติมั่นคง มั่งคั่ง ยั่งยืน ภายใต้หลักปรัชญา ๕ คะแนน

๕.๙) งบประมาณ มีความสอดคล้องกับเป้าหมาย (ผลผลิตของโครงการ) ๕ คะแนน

๕.๑๐) มีการประมาณการราคาถูกต้องตามหลักวิธีการงบประมาณ ๕ คะแนน

๕.๑๑) มีการกำหนดตัวชี้วัด (KPI) และสอดคล้องกับวัตถุประสงค์และผลที่คาดว่าจะได้รับ ๕ คะแนน

๕.๑๒) ผลที่คาดว่าจะได้รับ สอดคล้องกับวัตถุประสงค์ ๕ คะแนน

คะแนนรวม ๑๐๐ คะแนน เกณฑ์ที่ควรได้เพื่อให้เกิดความสอดคล้องและขับเคลื่อนการพัฒนาท้องถิ่นของ องค์การบริหารส่วนท้องถิ่น ไม่ควรมีน้อยกว่าร้อยละ ๘๐ (๘๐ คะแนน)

### ๓. สรุปผลการพัฒนาท้องถิ่น จากแผนพัฒนาท้องถิ่น พ.ศ. ๒๕๖๑ - ๒๕๖๕

#### ๓.๑ การประเมินผลการนำแผนพัฒนาท้องถิ่นไปสู่การปฏิบัติในเชิงปริมาณ

สรุปผลการดำเนินงานและการเบิกจ่ายงบประมาณตามแผนพัฒนาท้องถิ่น (พ.ศ. ๒๕๖๑ - ๒๕๖๕) องค์การบริหารส่วนตำบลศรีวิชัย ตั้งแต่ปีงบประมาณ พ.ศ. ๒๕๖๑ - ๒๕๖๓ ดังนี้

- ปีงบประมาณ พ.ศ. ๒๕๖๑ มีโครงการพัฒนาทั้งสิ้นจำนวน ๘๘ โครงการ มีการดำเนินการโครงการแล้วเสร็จ จำนวน ๒๒ โครงการ คิดเป็นร้อยละ ๒๕.๐๐ โดยมีการเบิกจ่ายงบประมาณรวมทั้งสิ้นจำนวน ๗,๐๗๖,๘๘๙.๒๔ บาท คิดเป็นร้อยละ ๑๘.๑๓ ของจำนวนงบประมาณตามแผนพัฒนาท้องถิ่นฯ

- ปีงบประมาณ พ.ศ. ๒๕๖๒ มีโครงการพัฒนาทั้งสิ้นจำนวน ๙๒ โครงการ มีการดำเนินการโครงการแล้วเสร็จ จำนวน ๒๔ โครงการ คิดเป็นร้อยละ ๒๖.๐๙ โดยมีการเบิกจ่ายงบประมาณรวมทั้งสิ้นจำนวน ๗,๗๙๐,๑๘๕.๒๙ บาท คิดเป็นร้อยละ ๓๓.๒๖ ของจำนวนงบประมาณตามแผนพัฒนาท้องถิ่นฯ แยกเป็น งบประมาณ ๗,๐๕๗,๑๘๕.๒๙ บาท คิดเป็นร้อยละ ๙๐.๕๙ ของงบประมาณที่เบิกจ่าย และเงินสะสม จำนวน ๗๓๓,๐๐๐ บาท คิดเป็นร้อยละ ๙.๔๑ ของงบประมาณที่เบิกจ่าย

- ปีงบประมาณ พ.ศ. ๒๕๖๓ มีโครงการพัฒนาทั้งสิ้นจำนวน ๘๐ โครงการ มีการดำเนินการโครงการแล้วเสร็จ จำนวน ๒๒ โครงการ คิดเป็นร้อยละ ๒๗.๕๐ โดยมีการเบิกจ่ายงบประมาณรวมทั้งสิ้นจำนวน ๑๙,๘๒๒,๔๘๘.๒๐ บาท คิดเป็นร้อยละ ๕๖.๗๐ ของงบประมาณที่ได้รับอนุมัติ และคิดเป็นร้อยละ ๔๗.๒๒ ของจำนวนงบประมาณตามแผนพัฒนาท้องถิ่นฯ แยกเป็น งบประมาณ ๘,๓๖๐,๔๘๘ บาท คิดเป็นร้อยละ ๔๒.๑๘ ของงบประมาณที่เบิกจ่าย และเงินสะสม จำนวน ๑๑,๔๖๒,๐๐๐ บาท คิดเป็นร้อยละ ๕๗.๘๒ ของงบประมาณที่เบิกจ่าย

#### ๓.๒ การประเมินผลการนำแผนพัฒนาท้องถิ่นไปสู่ปฏิบัติในเชิงคุณภาพ

สรุปผลสำเร็จจากการพัฒนาท้องถิ่นตามแผนพัฒนาท้องถิ่น (พ.ศ. ๒๕๖๑ - ๒๕๖๕) ขององค์การบริหารส่วนตำบลศรีวิชัย ตั้งแต่ปีงบประมาณ พ.ศ. ๒๕๖๑ - ๒๕๖๓ ดังนี้

- ปีงบประมาณ พ.ศ. ๒๕๖๑ ประชาชนมีความพึงพอใจต่อผลการดำเนินงานขององค์การบริหารส่วนตำบลศรีวิชัยในภาพรวมอยู่ในระดับดี คิดเป็นร้อยละ ๘๘.๓๓

- ปีงบประมาณ พ.ศ. ๒๕๖๒ ประชาชนมีความพึงพอใจต่อผลการดำเนินงานขององค์การบริหารส่วนตำบลศรีวิชัยในภาพรวมอยู่ในระดับพอใช้ คิดเป็นร้อยละ ๗๙.๔๕

- ปีงบประมาณ พ.ศ. ๒๕๖๓ ประชาชนมีความพึงพอใจต่อผลการดำเนินงานขององค์การบริหารส่วนตำบลศรีวิชัยในภาพรวมอยู่ในระดับพอใจมาก คิดเป็นร้อยละ ๘๑.๖๗



## ๔. ข้อเสนอแนะในการจัดทำแผนพัฒนาท้องถิ่นในอนาคต

### ๔.๑ ผลกระทบนำไปสู่ออนาคต

องค์การบริหารส่วนตำบลมีอำนาจและหน้าที่ในการจัดระบบบริการสาธารณะเพื่อประโยชน์ของประชาชนในท้องถิ่นของตนเอง และมีอำนาจหน้าที่ในการพัฒนาตำบลทั้งในด้านเศรษฐกิจ สังคม และวัฒนธรรม โดยที่ผ่านมามีองค์การบริหารส่วนตำบลศรีวิชัยได้จัดทำโครงการพัฒนาในด้านต่างๆ สรุปได้ดังนี้

๑) ด้านโครงสร้างพื้นฐาน ได้ดำเนินการก่อสร้างบุกเบิกปรับปรุงซ่อมแซมถนน ติดตั้งป้ายจราจร สัญญาณไฟจราจร ขุดลอกคูระบายน้ำ ขยายเขตประปา และติดตั้งไฟฟ้าสาธารณะ ฯลฯ ซึ่งผลที่ได้จากการดำเนินงานทำให้ตำบลศรีวิชัยมีเส้นทางคมนาคมที่ได้มาตรฐานเชื่อมโยงทั้งตำบลและพื้นที่ใกล้เคียงเพิ่มขึ้น ทำให้ประชาชนได้รับความสะดวกและปลอดภัยในการสัญจร มีสาธารณูปโภคที่จำเป็นต่อการดำรงชีวิต มีความสะดวกและปลอดภัยในชีวิตและทรัพย์สินมากยิ่งขึ้น

๒) ด้านเศรษฐกิจ ได้ดำเนินการจัดกิจกรรมฝึกอบรมส่งเสริมอาชีพให้แก่ประชาชน ได้แก่ การผูกผ้า ประดับตกแต่ง การเย็บผ้า การทำผลิตภัณฑ์จากสิ่งของเหลือใช้ ฯลฯ ซึ่งผลที่ได้จากการดำเนินงานทำให้ประชาชนได้มีความรู้ทักษะในการประกอบอาชีพเสริมสร้างรายได้ในหลายช่องทาง

๓) ด้านสังคม ได้ดำเนินการจัดกิจกรรมส่งเสริมและพัฒนาการศึกษา ส่งเสริมสุขภาพอนามัยและสังคมสงเคราะห์ ส่งเสริมการกีฬาและนันทนาการ บำรุงรักษาศิลปะ วัฒนธรรม จารีตประเพณีและภูมิปัญญาท้องถิ่น ได้แก่ จัดกิจกรรมส่งเสริมและพัฒนาเด็กเล็ก ส่งเสริมสวัสดิการแก่ผู้สูงอายุ ผู้พิการและผู้ป่วยเอดส์ จัดกิจกรรมควบคุมและป้องกันโรคพิษสุนัขบ้า จัดกิจกรรมควบคุมและป้องกันโรคไข้เลือดออกและโรคระบาดอื่นๆ จัดการแข่งขันกีฬาตำบล จัดงานประเพณีลอยกระทง จัดงานสืบสานประเพณีสงกรานต์ จัดกิจกรรมเฉลิมพระเกียรติเนื่องในวันสำคัญต่างๆ ฯลฯ ซึ่งผลที่ได้จากการดำเนินงานทำให้เด็กปฐมวัยและเด็กนักเรียนได้รับอาหารที่เพียงพอต่อความต้องการของวัยและมีสุขภาพอนามัยที่ดี ผู้สูงอายุ ผู้พิการ และผู้ด้อยโอกาสได้รับการดูแลช่วยเหลือให้มีคุณภาพชีวิตที่ดีขึ้น ประชาชนได้เข้าร่วมกิจกรรมต่างๆ มีส่วนร่วมอนุรักษ์สืบสานประเพณี วัฒนธรรมอันดีของท้องถิ่น เป็นการปลูกฝังจิตสำนึกและสร้างความรักความสามัคคีของประชาชนในท้องถิ่น

๔) ด้านทรัพยากรธรรมชาติและสิ่งแวดล้อม ได้ดำเนินการจัดกิจกรรมปลูกต้นไม้ ปล่อยพันธุ์ปลา การรณรงค์ให้ความรู้เกี่ยวกับการลดมลพิษ การคัดแยกและกำจัดขยะ กิจกรรมการรักษาความสะอาดกำจัดวัชพืช และสิ่งปฏิกูลบริเวณสองข้างถนนและแหล่งน้ำ ฯลฯ ซึ่งผลที่ได้จากการดำเนินงานทำให้มีสภาพแวดล้อมที่สะอาด สวยงามและเป็นระเบียบเรียบร้อยน่าอยู่อาศัยมากยิ่งขึ้น

๕) ด้านการบริหารจัดการบ้านเมืองที่ดี ได้มีการพัฒนาระบบการให้บริการแก่ประชาชน และส่งเสริมกระบวนการมีส่วนร่วมของประชาชนในการพัฒนาท้องถิ่น ได้แก่ จัดให้บริการรับชำระภาษีนอกสถานที่ จัดประชุมประชาคมระดับหมู่บ้านและตำบลเพื่อสร้างกระบวนการมีส่วนร่วมของประชาชนในท้องถิ่นในการร่วมคิด ร่วมทำ ร่วมตัดสินใจ ร่วมตรวจสอบ ร่วมรับประโยชน์ร่วมแก้ปัญหาปรึกษาหารือแลกเปลี่ยนเรียนรู้เพื่อแก้ปัญหาสำหรับการพัฒนาท้องถิ่น ฯลฯ ซึ่งผลที่ได้จากการดำเนินงานทำให้การบริหารงานขององค์การบริหารส่วนตำบลศรีวิชัยเป็นไปอย่างมีประสิทธิภาพ โปร่งใส ตรวจสอบได้ ประชาชนได้รับความสะดวก รวดเร็ว รวมทั้งมีความพึงพอใจต่อการให้บริการขององค์การบริหารส่วนตำบลศรีวิชัย

ดังนั้น จากการที่องค์การบริหารส่วนตำบลศรีวิชัย ได้ดำเนินการพัฒนาท้องถิ่นทั้งในด้านเศรษฐกิจ สังคม และวัฒนธรรม รวมถึงได้มีการจัดทำบริการสาธารณะในด้านต่างๆ อย่างต่อเนื่องนั้น ทำให้้องค์การบริหารส่วนตำบลศรีวิชัยมีการพัฒนาที่ดีขึ้นตามลำดับ ซึ่งผลการดำเนินงานที่ผ่านมาจะเป็นพื้นฐานในการที่จะต่อยอดการพัฒนาท้องถิ่นให้ดีขึ้นอีกต่อไปในอนาคต อันจะก่อให้เกิดประโยชน์สูงสุดแก่ประชาชนในท้องถิ่น

#### ๔.๒ ข้อสังเกต ข้อเสนอแนะ ผลจากการพัฒนา

จากผลการดำเนินงานที่องค์การบริหารส่วนตำบลศรีวิชัยได้ดำเนินการพัฒนาท้องถิ่นตามแผนพัฒนาท้องถิ่น (พ.ศ. ๒๕๖๑ - ๒๕๖๕) องค์การบริหารส่วนตำบลศรีวิชัย ตั้งแต่ปีงบประมาณ พ.ศ. ๒๕๖๑ - ๒๕๖๓ มีข้อสังเกตและข้อเสนอแนะ ดังนี้

##### ข้อสังเกต

๑. องค์การบริหารส่วนตำบลศรีวิชัย มีงบประมาณในการบริหารและการพัฒนาในจำนวนที่จำกัด ไม่เพียงพอต่อการพัฒนาตามประเด็นความต้องการของประชาชนในการพัฒนาท้องถิ่น
๒. โครงการพัฒนาที่มีอยู่ในแผนพัฒนาท้องถิ่นนั้นมีจำนวนมาก ซึ่งเป็นสิ่งที่สะท้อนให้เห็นถึงปัญหาความต้องการที่แท้จริงของประชาชนในการพัฒนาท้องถิ่น แต่งบประมาณที่รัฐบาลจัดสรรให้แก่ท้องถิ่นไม่สอดคล้องกับจำนวนประเด็นปัญหาความต้องการที่มีอยู่จริงของประชาชนในการพัฒนาท้องถิ่น ซึ่งภายใต้ข้อจำกัดด้านงบประมาณขององค์การบริหารส่วนตำบลศรีวิชัย จึงไม่สามารถนำโครงการพัฒนาที่มีอยู่ในแผนพัฒนาท้องถิ่นไปสู่การปฏิบัติได้ครบทุกโครงการตามที่กำหนดไว้
๓. ขาดบุคลากรในตำแหน่งที่ต้องรับผิดชอบงานในแต่ละด้านโดยตรง เช่น งานด้านการป้องกันและบรรเทาสาธารณภัย งานด้านสาธารณสุข เป็นต้น รวมถึงเจ้าหน้าที่ผู้ปฏิบัติงานบางส่วนยังขาดความรู้ความชำนาญและทักษะการปฏิบัติงานในตำแหน่งหน้าที่ที่รับผิดชอบโดยตรง ทำให้การนำโครงการพัฒนาที่มีอยู่ในแผนพัฒนาท้องถิ่นไปสู่การปฏิบัติตามที่กำหนดไว้ยังไม่มีประสิทธิภาพเท่าที่ควร

##### ข้อเสนอแนะ

๑. ควรจัดทำปรับปรุงข้อมูลแผนที่ภาษีและทะเบียนทรัพย์สินขององค์การบริหารส่วนตำบลศรีวิชัยเพื่อเพิ่มประสิทธิภาพในการจัดเก็บรายได้ให้ครอบคลุมและครบถ้วน เป็นการเพิ่มรายได้ขององค์การบริหารส่วนตำบลศรีวิชัย
๒. ควรบูรณาการและประสานความร่วมมือการดำเนินงานกับทุกภาคส่วนที่เกี่ยวข้อง รวมถึงการเสนอโครงการพัฒนาเพื่อขอรับการสนับสนุนงบประมาณจากกรมส่งเสริมการปกครองส่วนท้องถิ่น องค์การบริหารส่วนจังหวัดสุราษฎร์ธานี รวมถึงส่วนราชการต่างๆ เพื่อเพิ่มศักยภาพในการดำเนินโครงการพัฒนาให้สามารถบรรลุเป้าหมายตามที่กำหนดไว้ในแผนพัฒนาท้องถิ่นให้ได้มากยิ่งขึ้น
๓. ควรส่งเสริมและสร้างกระบวนการการมีส่วนร่วมของประชาชนในการพัฒนาท้องถิ่น เพื่อให้ประชาชนมีความรู้ความเข้าใจและเล็งเห็นถึงความสำคัญของการมีส่วนร่วมในพัฒนาท้องถิ่น รวมถึงสามารถสะท้อนปัญหาความต้องการที่แท้จริงของประชาชนโดยส่วนรวมในการพัฒนาท้องถิ่นให้ออกมาในรูปแบบของการเสนอโครงการพัฒนาเพื่อบรรจุในแผนพัฒนาท้องถิ่นขององค์การบริหารส่วนตำบลศรีวิชัยให้มีความสอดคล้องและเหมาะสมกับศักยภาพในการพัฒนาขององค์การบริหารส่วนตำบลศรีวิชัย เพื่อให้การดำเนินงานในการพัฒนาท้องถิ่นเป็นไปอย่างมีประสิทธิภาพบรรลุเป้าหมายตามที่กำหนดไว้
๔. ควรสรรหาบุคลากรให้เพียงพอสอดคล้องกับปริมาณงานและภารกิจขององค์การบริหารส่วนตำบลศรีวิชัย รวมถึงการพัฒนาศักยภาพของบุคลากรให้มีความรู้ความสามารถและทักษะในการปฏิบัติงาน เพื่อให้สามารถแปลงแผนไปสู่การปฏิบัติได้อย่างมีประสิทธิภาพ โดยการนำเอาโครงการพัฒนาที่อยู่ในแผนพัฒนาท้องถิ่นในส่วนที่อยู่ในความรับผิดชอบของแต่ละหน่วยงานนำไปสู่การปฏิบัติได้อย่างมีประสิทธิภาพ

## ภาคผนวก

ก. รูปแผนที่องค์การบริหารส่วนตำบลศรีวิชัย

รูปแผนที่องค์การบริหารส่วนตำบลศรีวิชัย

